EDICION DE 14 PAGINAS
OFICINAS: AGUSTINAS 1269
TELEFONOS:
ADMINISTRACION
Inglés 3114, Nacional 77
CASILLA 81-D
REDACCION
Inglés 3113

LA NACION

PRECIO: 10 CENTAVOS
NUMERO ATRASADO: 20 CENTAVOS
SUSCRIPCIONES:
Por un año: $ 25. — Por seis meses: $ 14
Por 3 meses: $ 8.—Por 1 año extranjero: $ 50

AÑO III
Santiago de Chile, Jueves 20 de Marzo de 1919
Núm. 795

EL PACTO

El pintor Marcelo Dantin era uno de esos hombres raros, casi únicos, cuyo corazón y cuyo cerebro son verdaderamente excepcionales.

Célebre y modesto, generoso, aunque no rico a la sazón; apasionado y casto, no conocía ni la envidia ni el odio, y llevaba la existencia de los seres laboriosos y humildes.

A medida que el buen éxito difundía su nombre, se vió precisado a ensanchar el círculo de sus relaciones. La reputación de su talento no tardó en circular entre las clases directoras, los curiosos y los ricos.

Las mujeres le distinguían constantemente con sus simpatías, y no pocas de ellas temblaban en su presencia. Pero a ninguna de sus amigas hablaba de amor. No se le conocía ninguna preferencia ni ninguna aspiración especial, a pesar de los requerimientos y atenciones de que era objeto por parte del sexo débil.

Transcurrieron así tres o cuatro años durante los cuales Dantin anduvo entre llamas como la salamandra. Pero de pronto se notó que el artista no asistía con tanta frecuencia como antes a las fiestas y a los banquetes. Después se supo que, en cambio, era asiduo concurrente a la tertulia de madame Brehaut, la esposa del gran banquero, la cual tenía una hija encantadora. Todo el mundo comprendió que se trataba de un matrimonio, cuya realización no podía hacerse esperar. Y la creencia era rigurosamente exacta.

Dantin se había enamorado de Magdalena Brehaut, quien declaró primero a su madre y luego a su padre que no se casaría jamás con otro hombre.

Cuando el pintor pidió a Magdalena Brehaut autorización para hacer la corte a su hija, contestóle con sequedad el banquero:

—En principio había yo resuelto no dar la mano de mi hija a un artista. Así se lo he dicho a ella repetidas veces. Ni artista, ni militar. Pero Magdalena le ama a usted, lo cual no me sorprende, porque posee usted todo cuanto se necesita para agradar a las mujeres. Su madre ha intervenido y no he tenido más remedio que ceder. Pero lo he hecho mediante dos condiciones.

—¿Cuáles son?

—Voy a decírselo a usted. Hé aquí la primera. Aunque mi fortuna parece asegurar a mi hija una dote importante, no le daré más que doscientos mil francos, porque quiero que gane usted dinero. Nadie sabe lo que puede ocurrirle a uno en este mundo. ¿Cuánto puede usted ganar al año?

Dantin que hasta entonces había escuchado con desdeñosa atención al banquero, contestó:

—Unos sesenta mil francos.

—¡Bonita cantidad! Pues bien, trabaje usted con ardor redoblando sus esfuerzos y si dentro de doce meses me demuestra usted con el justificante de sus libros que puede ganar cien mil francos al año, le doy a usted a Magdalena con un millón de dote. ¡Yo soy así!

—¿Y la segunda condición?

—La segunda condición se deduce de la primera. Una vez terminada la prueba, abandonará usted sus lienzos, sus pinceles y sus colores y entrará usted en mi casa como socio mío. Necesito un yerno que prosiga mis negocios en un momento dado. Es esto una idea fija, meditada por mí desde hace mucho tiempo. Yo me casé con la hija de mi predecesor cuando no disponía de un sólo céntimo; pero fuí socio de mi suegro, y en la actualidad poseo...

—¿Y esa segunda condición es tan indispensable como la primera?

—Lo mismo. Le doy a usted mi palabra de honor; deme usted la suya y asunto concluído.

El pintor tendió la mano al banquero.

—Acepto las dos condiciones. Le doy a usted mi palabra, y queda sellado el pacto entre nosotros.

Aquel año el cuadro enviado por Marcelo Dantin a la Exposición colocó al artista al frente de los pintores de la escuela moderna.

Consistía el cuadro en un admirable retrato de mujer ante el cual desfiló todo París.

No hubo quien no comprendiese aquella intensidad de sentimiento y de casta pasión, el fuego de aquella mirada y la belleza de aquella frente, en la que brillaba un pensamiento sublime.

Al terminar el plazo convenido, Dantin presentó sus libros a M. Brehaut.

El pintor había vendido obras por valor de ciento treinta mil francos, tanto en París como en América.

No le quedaba más que un cuadro: el que presentó en la Exposición, aquel retrato de mujer para la cual, sin saberlo, le había servido de modelo Magdalena el día en que el artista anunció a su amada que se acercaba el momento en que había de verse obligado a renunciar el arte por las operaciones bancarias, aquel día triste en que la púdica doncella vertió tantas y tan puras lágrimas sobre el ideal crucificado.

El matrimonio civil se celebró un lunes, y el sábado siguiente el religioso.

Y París entero supo con gran sorpresa que entre las dos ceremonias, Marcelo Dantin, el gran pintor, el futuro banquero, se había hecho amputar una mano, la mano derecha, la mano que no debía coger nunca más los pinceles.

Sin embargo, al acercarse al altar, en los ojos de los dos enamorados se reflejaba una alegría sobrenatural.

MONTJOYEUX.

La resurrección de Polonia

"Un milagro histórico".--Paul de Saint Victor nos narra su dolorosa leyenda

La historia de Polonia tiene el aire de una leyenda, de tal modo es sublime. Se cree leer un romance caballeresco narrando las aventuras de un pueblo de hidalgos. Su política era de abnegación. Durante siglos cubrió con su cuerpo a Europa, amenazada por las invasiones musulmanas. Si Polonia no hubiera estado allí, alerta como un centinela, con la mano en la empuñadura de la espada, ante los bárbaros, no existiría tal vez Europa. El viento del Islam la habría desarraigado.

DANZIG
KREUZBURG
SEBEZH
VITEBSK
POSEN
MINSK
MOGILEV
KALISZ
WARSAW
SLUTA
CRACOW
MOZYR
LEMBERG
UMAN

IGNACIO JUAN PADEREWSKI, JEFE DE LA NUEVA NACION POLACA QUE FUE RECONOCIDA POR LAS POTENCIAS ALIADAS Y POR LOS ESTADOS UNIDOS HACE VARIAS SEMANAS.—MAPA Y ESCUDO DE LA REPUBLICA DE POLONIA.

Su Gobierno

Ese pueblo magnánimo se había dado un Gobierno hecho a su imagen, todo de espontaneidad y de libre arbitrio, con algo de reino por la corona de su jefe, con algo de República por las prerrogativas de sus ciudadanos, o renovando sus dinastías en la fuente de la elección. Era un Gobierno ideal, que sólo podrían sostener las más fuertes y constantes virtudes del patriotismo. El día en que le faltó ese apoyo, la anarquía que disimulaba con su aparente grandeza, estalló en mortales locuras. Las bases del Estado, se desplomaron, todas sus leyes fueron arrancadas de cuajo. Ese imperio de puros espíritus unidos por la buena voluntad y la concordia, hizo sitio a un pandemonium de facciones desgarradas por horrendas luchas intestinas. Fué el "Dios evoe", de Polonia, el prólogo de la lúgubre tragedia a que el destino la había condenado.

La anarquía

Que se imagine, en efecto, pasando la selecta "élite" de la dieta a una democracia nobiliaria compuesta de cien mil gentilhombres deliberando en masa, a caballo, en una inmensa llanura; ese parlamento ecuestre votando a sablazos y convirtiendo a menudo el campo de los comicios en un campo de masacre. Que se figure todavía la unanimidad absoluta impuesta en las deliberaciones nacionales, tan bien que el veto de un sólo caballero anulaba la voluntad de todos sus colegas, rompía la asamblea y la prorrogaba indefinidamente.

Armado del veto insensato un ebrio, un loco, vendido a veces al extranjero, podía decretar la inercia de toda la nación. Esta sola palabra salida de su boca: "Vie pozalveam"; "no consiento", hundía al país en un letargo parecido a la muerte. A menudo, después de pronunciar esa palabra impía, el sacrílego se evadía precipitadamente, como un bandido huye del templo en que acaba de cometer un crimen. Su "forfait" no tenía, por eso, menos fuerza ejecutoria. La patria, que había herido, se reconocía legalmente alcanzada; conservaba el fierro hundido en su carne.

El Kuez de Moscovia

Entre tanto, frente a ese pueblo desgarrado, una potencia vecina se amasaba, formada por elementos contrarios, y se levantaba frente a él como una gigantesca antítesis. Polonia llevaba hasta la idolatría su culto de la independencia personal; Rusia hasta el fetichismo el de la obediencia pasiva a sus príncipes. El boyero, ajusticiado por Iván el terrible, que durante sus dos días de agonía sólo habla para decir: "Dios salve al Czar!" personificaba de una manera trágica el servilismo nativo de la raza. Mientras el Kuez de Moscovia, como se le llamaba, más bien asiático que europeo, se debatía en sus estepas que invadían los tártaros, Polonia pudo despreciarlo y vencerlo.

Pedro I

Pedro I abrió brecha violentamente en la política de Europa. En su primer paso se encontró con Polonia: era la vanguardia del Occidente, la barrera que lo separaba de él, y que a todo costa quería derribar.

Para que Polonia pudiera soportar el terrible choque, el heroísmo no bastaba; hubiera sido necesario el orden de la falange, la unidad del haz, la concordia inquebrantable de las armas y de las almas, esa fraternidad de legión sagrada contra la que se estrellaron en Grecia los ejércitos serviles de Jerxes.

Pero esta vez la anarquía lo había penetrado todo. Fué la lucha de un remolino contra una avalancha; de un desmenuzamiento contra la solidez.

La historia no ofrece una lección más espontánea que la agonía de esta nación generosa, violada, torturada, desmembrada durante todo un siglo, con un arte infernal.

En ella se aprende cómo mueren los pueblos cuando dejan que sus fuerzas vivas se desarmonicen y rompan.

"Cuando un hombre se hace esclavo, — dice Homero, — los dioses le quitan la mitad de su alma."

Una nación cae por sí misma en la servidumbre, cuando su alma, dividiéndose, la mutila y le hace perder, con el equilibrio, el punto de apoyo de la resistencia.

Desde Pedro I, Polonia sufrió la intromisión del extranjero en todo su rigor. Las facciones ponen la corona en subasta y la adjudican al pretendiente más rico y más pródigo.

Ese rey, nombrado en almoneda, se vende o se entrega, para conservar su posición, a un protector. Carlos XII tiene su vasallo, Stanislao; el Czar tiene el apoyo, Augusto de Sajonia. Los dos rivales se baten y se destronan sucesivamente; la lucha se decide al fin por Augusto, el candidato ruso, que desempeña su papel de rey corruptor. Rusia aprovecha sus intervenciones incesantes para habituar a Polonia a la violación de su territorio. Sus ejércitos acampan y se eternizan en ella. Por la destrucción extienden sobre ella el terror; por el pillaje la arruinan y la extenúan. Llega la "Dieta Muda", que entrega al Czar la espada de la patria. Ese vasto reino debe reducir sus tropas a 18 mil hombres: una guarnición, en lugar de un ejército.

Los desmembramientos

Pero es bajo Catalina II que la obra de muerte se consuma, disolución paciente y sabia, operada como por un envenenamiento político. A pretexto de tolerancia religiosa, de protección de los disidentes excluídos de los empleos, Catalina engaña a Polonia. Pone en su trono a un gentilhombre salido de su alcoba, Stanislao Poniatowski, su antiguo amante, monarca irrisorio, fantasma de rey que ella llama y destituye a su antojo. El país, sintiendo su peligro, quiere extirpar sus costumbres bárbaras, regenerarse por leyes serenas. De acuerdo con Prusia, que tiene su parte destinada en la presa futura, Catalina se opone a esa reforma, en nombre de la libertad. Ella la condena a su antigua anarquía, y la obliga a mantener el "veto" funesto que paraliza la vida nacional. Surge una confederación legítima y santa, y es vencida después de ruda lucha. Un primer desmembramiento castiga a Polonia agonizante, culpable de haber querido sanar y revivir. La Dieta llamada "del entierro", deliberando frente a los cañones rusos que apuntan a la asamblea, vota en silencio su mutilación.

Veinte años más tarde, Polonia intenta un nuevo esfuerzo; decreta una Constitución que substituye la elección por la herencia, restituye a los burgueses los derechos políticos, suprime el "veto", coloca a los paisanos bajo la protección de la ley. Rusia, Prusia y Austria acuden a ese rumor de resurrección, caen sobre la muerta que se reincorpora, y la vuelven a hundir en el sepulcro. Otra Dieta fúnebre, creada por las bayonetas, diezmada por la deportación a Siberia, de los patriotas rebeldes, presa del hambre consiente en una segunda partición. Al tercer día, cuando la asamblea hambrienta cae desfallecida, un general ruso llega hasta el trono del viejo rey, casi desvanecido de inanición, pone un lápiz en su mano temblorosa, y le hace firmar el acta de defunción del segundo reparto. La derrota de la insurrección de 1794, que inmortalizó a Kosciusko, sella sobre Polonia, con el desmembramiento final, la losa del sepulcro. Tres veces ella la ha levantado en esfuerzos heróicos; tres veces la losa ha vuelto a caer más pesada y fatal sobre su cabeza. Sólo puede quitársela un milagro histórico.

PAUL DE SAINT VICTOR

La célebre carta de Gabriel D'Annunzio a los dálmatas

Un grito de poeta ha venido a turbar el debate secretísimo de la Conferencia de la Paz.

Ha sido la voz de D'Annunzio, italianísima, imperialista hasta el fondo del alma, dominador, embriagado de victoria. D'Annunzio, como el Ministro de Negocios señor Sonnino, cree que toda la costa de la Dalmacia debe ser italiana. El velo que los aliados han puesto a la permanencia de la bandera romana en Fiume, logra exacerbar la indignación de todos los nacionalistas italianos. Creen éstos que Francia, Inglaterra y los Estados Unidos ayudan a los yugoeslavos en perjuicio de Italia. Y se ven traicionados en la Conferencia de la Paz.

En uno de esos momentos de exaltación nacionalista, ha publicado el poeta D'Annunzio la siguiente "Carta a los dálmatas", que vió la luz en "La Gaceta de Venecia" y ha sido comentada en tono burlesco por los grandes periódicos de Francia:

Carta a los dálmatas

"Cada uno de nosotros—dice la carta después de la dedicatoria—llevaba dentro de sí un espíritu de victoria. Aún en las tinieblas de Caporetto, no hubo desfallecimiento entre los fieles. Todos dijeron: "Esta batalla es una victoria más; la duodécima". Y era verdad. Once veces seguidas fué Italia victoriosa del enemigo, y la duodécima vez, obtenía una victoria sobre sí misma, y la vez décimotercia, llegó la victoria solar. La décimocuarta, vino la victoria ejemplar y soberana, la victoria de las victorias.

Italia victoriosa, en armas todavía, debía decir a sus émulos: "He aquí mi sacrificio. ¿Queréis pesarlo? No: el amor no consiente pesos y cálculos. He aquí mi victoria. ¿Queréis medirla? No: porque sobrepasa vuestra medida, del mismo modo que sobrepasa los viejos pactos. Que éstos valgan hoy o no valgan, poco me importa. Han quedado absorbidos por mi derecho, al que he dedicado mis combates yo sola; por el cual he sufrido, yo sola; por el cual, yo sola, he rehecho mis fuerzas y mi coraje tres veces seguidas".

"Asistimos, por el contrario, a un espectáculo miserable. Parece que el propio triunfo nos tiene abatidos. Hay gentes que quieren espantarnos hablándonos de los peligros de la victoria: ¡a nosotros, que hemos afrontado y vencido todos los peligros! Estamos mendigando la sonrisa del árbitro!

"Celebramos los treinta y dos dientes de esa sonrisa indescifrable. El pueblo de la revancha, ebrio de la victoria, abre al viento todos sus estandartes, hace sonar todas sus músicas, apresura el paso para pasar por delante de los más resueltos y de los más atrevidos; y nosotros nos damos prisa por hacerle reverencia y dejarle pasar.

"El pueblo de las cinco comidas diarias, apenas terminada la matanza, vuelve a abrir su mandíbula para devorar todo cuanto pueda: y nosotros apretamos nuestro cinturón sobre la propia sobriedad.

"El pueblo de la bandera estrellada, no disimula que, bajo la especie de un ideal eterno, ha llevado a cabo el mejor y más grande de sus negocios: y nosotros dejamos que los extranjeros turben las fuentes de nuestra propia riqueza. Y ¿cuál será la paz que se nos imponga a nosotros, pobres hijos de Cristo? ¿Paz francesa? ¿Paz británica? ¿Paz estrellada? pues bien: no; ya hemos soportado bastante. La Italia victoriosa, la más victoriosa de las naciones—victoriosa de sí misma y del enemigo—tendrá sobre los Alpes y en sus mares la paz romana, la única que puede aceptar. Y si es necesario, afrontaremos la nueva conjura, como nuestros soldados de choque, con una granada en cada mano y el cuchillo entre los dientes. No es posible que después de 20 años el tratado de Versailles renueve contra nosotros las infamias de Campo Formio. Después de que con la ayuda de una nación aliada, los esclavos insensatos han intentado robarnos en Pola nuestra presa naval, ¿encontrará el mismo favor el fraude de que se nos quiere hacer víctimas con respecto a nuestras costas y a nuestras islas? Un pueblo generoso no abandona su territorio como una tripulación mercenaria abandona un navío. Itálicamente, romanamente, preferimos morir, ¡y gentes que se dicen latinas, quieren venir a imponernos esa repugnante grosería croata en la logia de los magistrados venecianos y en el baptisterio de Andrés Alessi, para arrojar sobre el vestíbulo del Palacio de Diocleciano la abundante inmundicia austriaca! ¡El peso del dolor es tal, que ahoga la cólera! ¡Pero bendigamos este dolor, porque nos alienta!

Anteayer, buscando en la fachada, descubierta de nuevo, de la basílica de San Marcos, los caballos ausentes, no hemos recordado quién fué el que los robó hace ciento veinte años; y cuando llega de ultramar la insolencia, tampoco pensamos que, entre leones de vuestras puertas marinas, pueda velar, despierto, el demonio de las Pascuas veronesas."

Esta es la famosa "Carta a los dálmatas" que tanto revuelo ha levantado en Francia y en Inglaterra.

PIANOS LOS MEJORES
AUTOPIANOS con Themodist y de reproducción.
Garantizo todos los instrumentos. Precios de réclame. CASA S. GARBIN, Moneda 827, entre Estado y San Antonio.
x-1395-20-C.

MAL DE PIEDRA
Esta enfermedad es debida a la presencia de piedrecillas (arenillas) en las vías urinarias. Si ella no es atacada a tiempo, puede traer graves consecuencias, hasta el extremo de hacerse necesario una operación quirúrgica. La curación de esta enfermedad se puede conseguir con el uso diario de un pequeño paquete de Arthri-Sel.

LA GUAGUA NO HA APRENDIDO CAMOUFLAGE

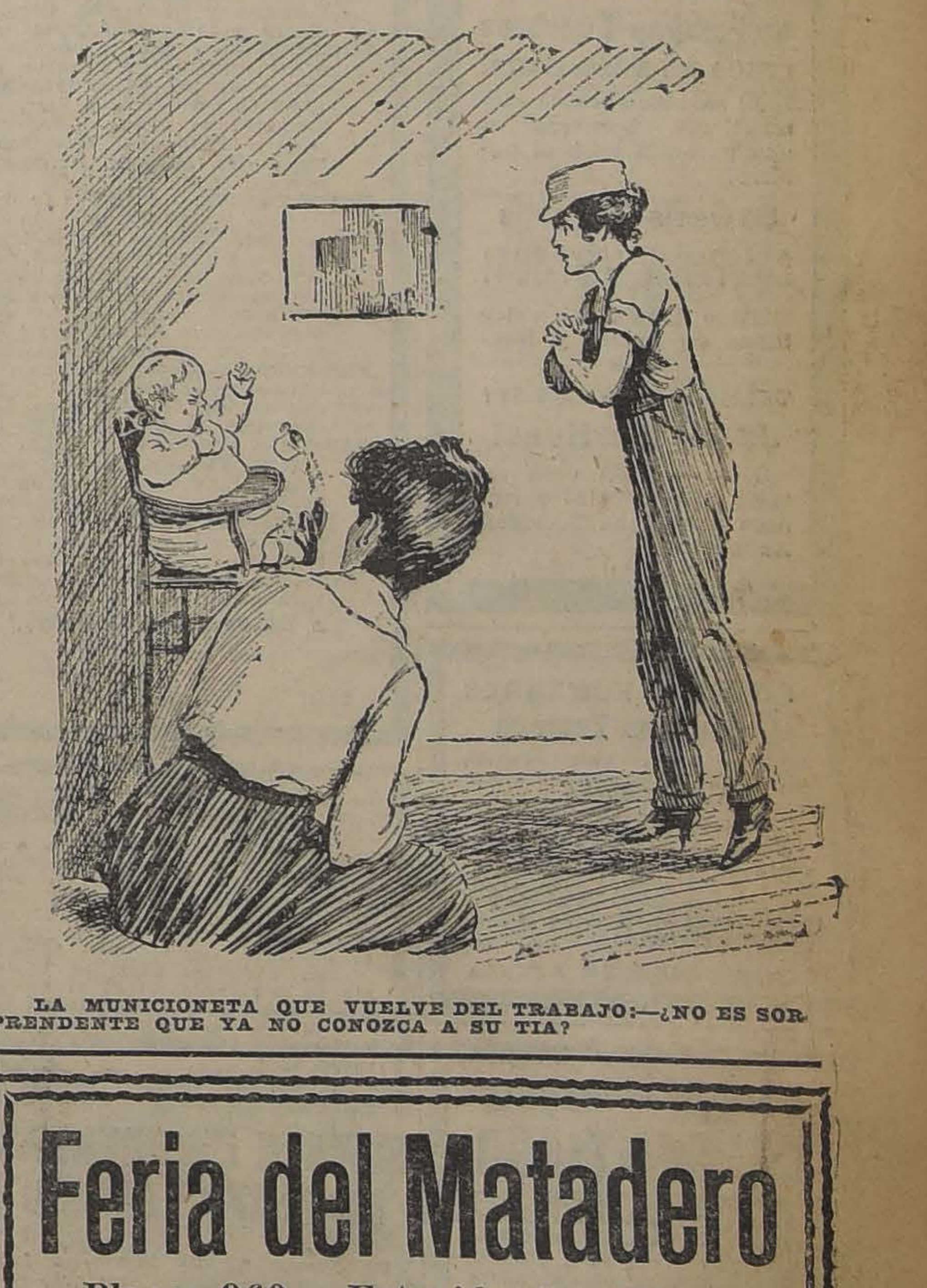

LA MUNICIONETA QUE VUELVE DEL TRABAJO:—¿NO ES SORPRENDENTE QUE YA NO CONOZCA A SU TIA?

EL APOSTOL DEL AMOR LIBRE

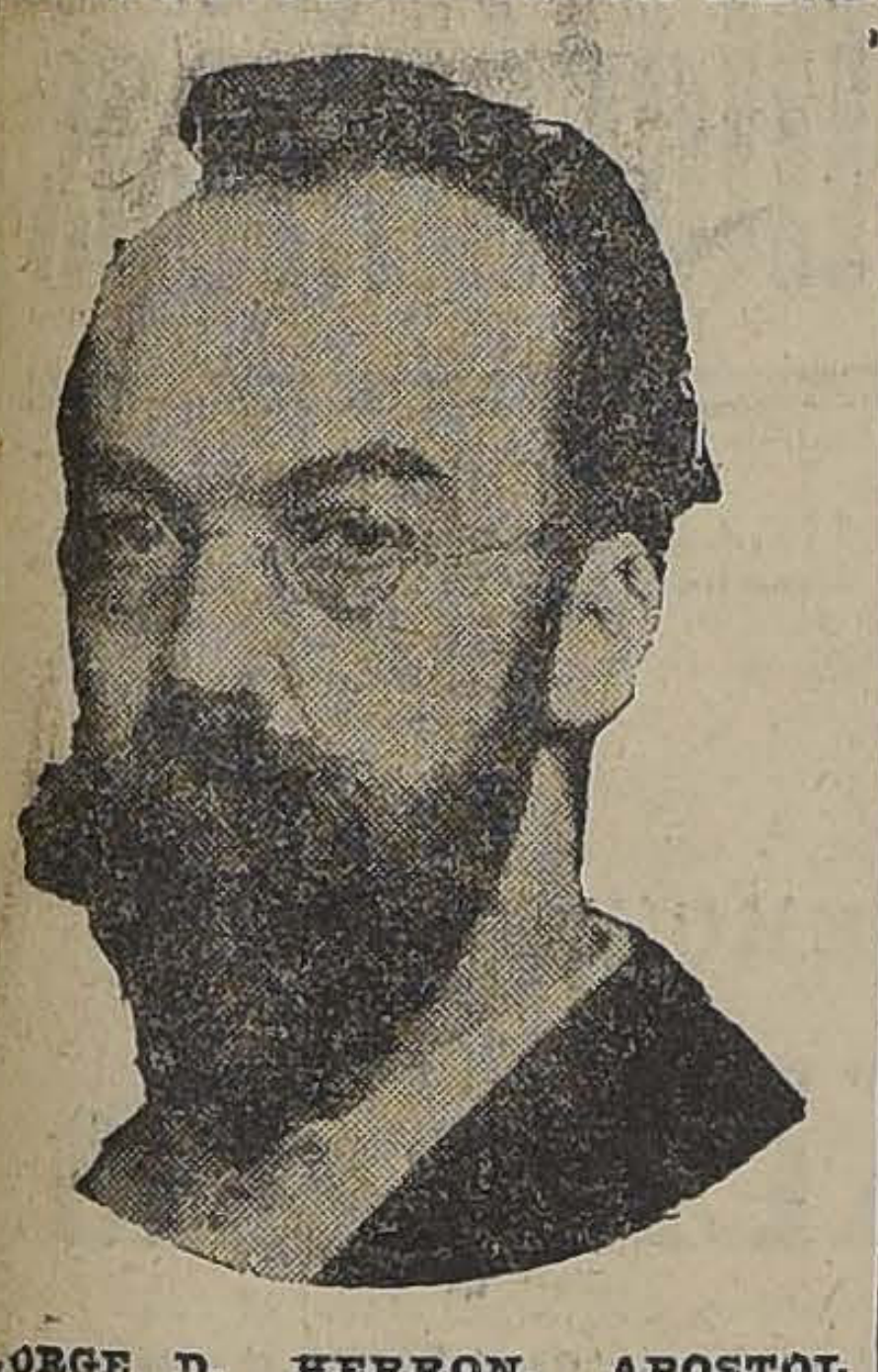

JORGE D. HERRON, APOSTOL DEL AMOR LIBRE, QUE HA SIDO DESIGNADO REPRESENTANTE EN LA CONFERENCIA DE LA ISLA DEL PRINCIPE PARA ARREGLAR LA SITUACION DE RUSIA

Arte francés en Londres

Londres contará muy pronto con un museo de arte moderno extranjero, en el que estará especialmente representado el arte francés.

El proyecto databa desde mucho tiempo atrás. Uno de los miembros más distinguidos del personal de los museos ingleses, M. Mac Coll, que había organizado antes, con tanta amplitud de miras como buen gusto, el Museo de artistas británicos, edificado a orillas del Támesis, en el sitio de la antigua prisión de Milbank, y que ahora, es conservador de las colecciones Wallace, había planteado la cuestión en 1915, ante el consejo de los "trustees" de la National Gallery. Había hecho notar a sus colegas cuán deseable sería establecer en Londres, para educación del público y para despertar la emulación entre los artistas, un Museo consagrado al arte moderno extranjero, y especialmente al arte francés.

Pero, a causa de la guerra, nada podía hacerse en ese sentido. Ultimamente, un conocido comerciante en cuadros y objetos de arte, M. Joseph Duveen, ofreció costear los gastos de construcción del nuevo Museo. La oferta fué inmediatamente aceptada, y están listos los planos para dar comienzo al trabajo. El futuro edificio se hallará anexo a la "Tate Gallery".

El fondo artístico del futuro Museo, estará constituído por las colecciones Salting y Hugh Lane, legadas al Estado por sus respectivos dueños.

En la colección Salting, hay importantes telas de Corot, Daubiny, Díaz, Jules Dupré, Millet, Rousseau, etc.

Sir Hugh Lane (que murió en el torpedeamiento del "Lusitania") ha legado treinta y nueve cuadros, que, en su mayoría, son obras francesas del siglo diecinueve: Al lado de Ingres, Corot, Fautin-Latour, Courbet, Puvis de Chavannes, se encuentran representados por obras del mayor interés los maestros del impresionismo: Manet, Renoir, Monet, Pissarro, Degas, Boudin, Berthe Morizot, etc.

A las colecciones Salting y Lane, se agregarán las obras obsequiadas por M. M. Edwards, Alexandre Young, Drucper y otros generosos coleccionistas.

El pintor japonés Fujita

Este artista ha hecho últimamente una exposición de sus obras en la Galería Devamberg, de París. Sus cuadros han despertado interés; según leemos en periódicos franceses, nótase en su obra la influencia de los primitivos, al mismo tiempo que se halla penetrado de Cézanne y de la escuela néo-impresionista, conserva huellas de la característica de los maestros japoneses del siglo XVII y XVIII.

No puede negarse que, cuando menos, debe ser curiosa una obra en que hay tal "macedonia"... de influencias.

La bandera de la Liga de las Naciones

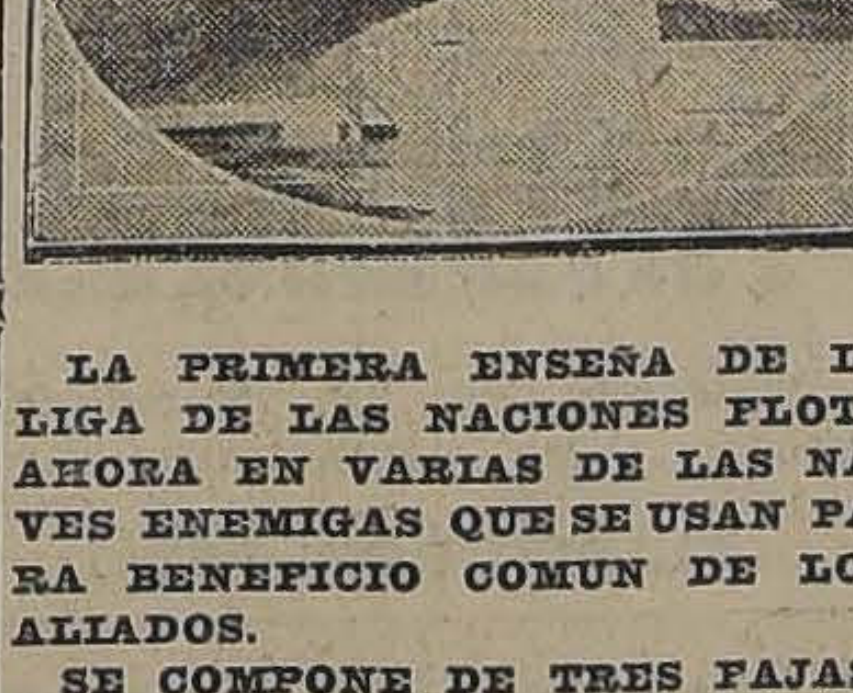

LA PRIMERA ENSEÑA DE LA LIGA DE LAS NACIONES FLOTA AHORA EN VARIAS DE LAS NAVES ENEMIGAS QUE SE USAN PARA BENEFICIO COMUN DE LOS ALIADOS.

SE COMPONE DE TRES FAJAS: BLANCA, AZUL Y BLANCA.

Dr. GIANELLI
Especialidad en sífilis, piel, vías urinarias.
21 DE MAYO 562
Consultas: 1 a 6.

Instituto San Martín
San Martín 67. Teléfono Inglés 213. Los exámenes son válidos y se rinden en el establecimiento. Sistema concéntrico. Humanidades, preparatorias y kindergarten. Recibe alumnos internos, medio-pupilos y externos. Idiomas extranjeros obligatorios desde las preparatorias. El establecimiento cuenta en los cursos de humanidades con un escogido cuerpo de profesores de Estado, conocidos por su competencia y seriedad como examinadores universitarios. Las preparatorias están regentadas por sacerdotes y normalistas. Kindergarten dirigido por la misma profesora de años anteriores. Los alumnos de preparatorias quedan, en sólo dos años, preparados para primer año de humanidades. Unico colegio que prepara por su cuenta durante las vacaciones, a sus alumnos, cuando tienen ramos atrasados. Facilidades para internos de provincias. Matrícula abierta. Clases principiaron 17 de Marzo.

LOS SOBRETODOS MAS ELEGANTES Y MAS COMODOS SON LOS FORMA RAGLAN
UNICO MODELO QUE IMPONE LA MODA ACTUAL
Extenso y variado surtido de la renombrada marca
SOBRETODOS "PICCADILLY"
Ofrece la Sastrería G. RUDDOFF, 138 - Estado - 138

Feria del Matadero
Placer 960 - Estación San Diego
En la feria de hoy Jueves 20
venderemos lotes de ganado gordo llegados de LONGAVI, TALCA, LO ESPEJO, ESMERALDA, ITAHUE, PLACILLA, MOLINA, RANCAGUA, NANCAGUA, etc.
EN LA FERIA DE CABALLARES DEL SABADO 22
tendremos caballos de sillas, de servicio y aradores. También remataremos un lote de mulas nuevas.

RAULI TONELERO

EXTRA SECO del por 5 hasta de 3 x 14 tiene 200,000 pulgadas disponibles que realizo a bajo precio, consulte Ud. no perderá su tiempo.

Barraca Iberia MATUCANA 745 entre San Pablo y Rosas **Fco. García Paz**

EMPRESA

FORLIVESI

de Pompas Fúnebres
SE TRASLADÓ a
Compañía 1037-1041
entre Plaza y Bandera
EDIFICIO ARZOBISPAL
Teléfono Inglés 377
JUAN FORLIVESI

Se avisa al público que esta casa nada tiene que ver con otra instalada en el antiguo local que ocupó esta Empresa, NI TIENE SUCURSALES.

La Central

POMPAS FUNEBRES

Empresa netamente chilena reconocida ya por el público como la más seria e importante del país.

Dirección:

Merced esq. San Antonio

(Frente a Daube). Teléfono 595

Atiende personalmente el gerente.

CARLOS VALENZUELA SILVA

DEFUNCION

Habiendo fallecido nuestra hermana **LEONOR ZUMAETA VALENZUELA** rogamos a nuestros amigos acompañar sus restos hoy Jueves al Cementerio General, a las 16 horas.

El cortejo saldrá del Pensionado de Señoras del Hospital San Vicente.

Agustín, Cruz, Adela y Josefina Zumaeta

x-502-20-b.

POMPAS FUNEBRES

LA SANTIAGO

SAN DIEGO 15, TELEF. 2653. SUCURSAL: ARTURO PRAT Esq. AV. MATTA. TELEF. 6105

Servicios desde 35 a $ 3,000. Ataúd y carroza blanca desde 10 pesos. Urnas metálicas y maderas finas.

Servicios nocturnos sin recargo.

RICARDO GAMBOA VIVAR

POMPAS FUNEBRES

Empresa Zenteno

Delicias 2584, casi esquina Molina (cuatro cuadras Estación Central)

TELEFONO INGLES 624

Nuestros servicios son presentados en forma insuperable y a los precios más bajos. Sin recargo hacemos todos los trámites de sepultación. Atiende personalmente.

CARLOS ZENTENO LOYOLA

MARMOLERIA

S. CEPPI

Castro, 78 Casilla, 1263
Teléfono Inglés, 335
Dirección Telegráfica:
"Ceppermano"
SANTIAGO (Chile)

28-b

Huesos

Por grandes y pequeñas partidas, puestas en cualquiera estación, compra:

ABEL F. VALENZUELA
Catedral 2609. — Santiago

4394-20-b

COMUNA DE YUNGAY

A los contribuyentes de esta comuna, se les previene que desde el 20 del presente, se procederá al embargo de sus propiedades por las contribuciones del año próximo pasado de 1918 que se encuentran en mora.

CARLOS FARIAS AETA,
Tesorero.

x-439-20-b.

Compro Vino
CABERNET o BURDEOS
Cinco mil arrobas
Dirigirse por escrito a **L. F.**
LIBERTAD 38

12115-22-b

CEDAZOS DE CRIN

Para hacer toda clase de dulces. Plumeros y toda clase de útiles de aseo venden, a precios sin competencia, las fábricas de plumeros.

DELICIAS 1934 y AGUSTINAS 1778

21-B

Continúa la realización de ternos de medida a

$ 100

casimir inglés.

SASTRERIA L'AVENC
San Antonio 334

Cuerpo de Carabineros

Se piden propuestas para la provisión del siguiente forraje para la alimentación del ganado por el año 1919:

12,000 quintales métricos de alfalfa aprensada.

4,000 quintales métricos de cebada o avena.

2,500 quintales métricos de paja larga para cama.

Las propuestas se abrirán el 24 del presente en la Comandancia del Cuerpo, Alameda esquina de Pedregal, a las 15 horas. Bases y condiciones pueden consultarse diariamente en la Intendencia del Cuerpo, de 15 a 17 horas.

LA COMANDANCIA.

23-B

YESO

BLANCO Y NEGRO
CASTRO 78

THÉODORE CHAMPION

13, Rue Drouot. — PARIS

PRIMERA CASA FILATÉLICA DE FRANCIA

Inmenso Stock de

SELLOS DE CORREO para COLECCIONES

gratis franco mis PRECIOS CORRIENTES

CEMENTO "MELON"

Unicos Depósitos autorizados para vender nuestro **CEMENTO**, los señores:

BALFOUR LYON y Cía., Alameda 1751, frente a Castro.
BARRACA "LA INDEPENDENCIA", del señor Cristino Alonso, Independencia N.o 734.
BARRACA "LA SAN DIEGO", de los señores M. ESCOBEDO y Cía., San Diego N.o 2320.
BARRACA "LA REPUBLICA", del señor MANUEL ESCOBEDO, Avenida República 717.
GRAU HNOS., Providencia N.o 696.
G. LARIOS y Cía., BARRACA "LA MAPOCHO", Mapocho 1645.— CASA LARIOS, Delicias 2843.— BARRACA "EL SIGLO", Molina 77.
LLOBET LUIS, Morandé 795.
LAZO ROMULO, Arturo Prat 1099.
MAC-CLURE ALFREDO, Agustinas 2261.
PUIG BARTOLOME, Mapocho 3260.
ROSS GUILLERMO, Avenida Matta 410.
SOCIEDAD NACIONAL DE BUQUES Y MADERAS.—BARRACA VENEGAS, Tarapacá 851.— BARRACA ALAMEDA, Delicias 3480.— BARRACA CHILE, Vicuña Mackenna 640.— BARRACA EL GLOBO, Delicias 2967.— BARRACA LA VEGA, Salas 159.
COMPAÑIA GENERAL COMERCIAL, Av. Yungay 3241.— VICUÑA MACKENNA esquina Av. Matta.
BARRACA EL PLANETA, del señor RAMON SAEZ, Maestranza 783.
BERGUECIO EULOGIO, Mercería EL GALLO, San Diego 432.
CLAUDIO CARAVES y Cía., Independencia 1060.
ALFREDO ALBORNOZ, San Bernardo, O'Higgins 120.

Y no respondemos por lo tanto de la calidad del cemento vendido por otras personas. Hacemos esta advertencia debido a la existencia en plaza de cemento "Melón" falsificado.

EL PRECIO DE VENTA en los depósitos autorizados se fijará por los diarios cada vez que sufra una alteración, siendo por ahora de $ 21.30 oro los tres sacos (igual a un barril) puesto en cualquiera de los depósitos mencionados.

El precio por carros completos es hoy día de $ 20 oro sellado chileno, puesto en Calera, los tres sacos.

Sociedad Fábrica de Cemento de **El Melón** Bandera núm. 185

12114-20-B

FABRICACION DE PUERTAS, VENTANAS Y GALERIAS DE TODAS CLASES

Gran existencia para entrega inmediata.— OFRECE:

Barraca y Fábrica **La República** 717-República-717 esquina Domeyko

10,000 Raulí match 1x4 1|2, a	$	0.60 c|u
10,000 Raulí y laurel 1|2x4 1|2 match, a		0.35 "
5,000 Raulí mach 3|4x4 1|2, a		0.50 "
5,000 Tapa barro 1|2x10, a		0.60 "
PUERTAS una hoja tablero y 1|2 cuerpo, desde		15.00 "

LISTONES para parquets y zócalos.

CARPINTEROS: completo surtido en batientes, peinazos, palillo y molduras.— Cortadas para mesas, escopleaduras para persianas.

Despacho rápido a provincias por pequeñas y grandes partidas. Por carro completo desde mi **Desvío Escobedo.**

BASAS DE PIEDRA

Pida usted catálogos.— Casilla 3081.— Teléfono Inglés 182.— Parque.

MANUEL ESCOBEDO M.

12110-20-b

Establecimientos Químicos del Recreo

RECREO - VALPARAISO

(Camino Plano) - Casilla 4325. - Teléfono Inglés 39, Recreo

Ofrecen los siguientes productos a precio de fábrica, por grandes y pequeñas cantidades:

CARBOLINEUM. — La pintura más económica y la mejor para madera.
NAPHTO-CARBOL. — Desinfectante aprobado y recomendado por el Instituto de Higiene.
BARNIZ NEGRO IMPERMEABLE Y ANTICORROSIVO. — El mejor para fierro, carpas de lona, madera y alambre.
NAFTALINA EN ESCAMA para cueros.
NAFTALINA EN POLVO para desnaturalizar sal.
NAFTALINA EN BOLITAS.
BREA para lanchas, para techos y pavimentos.
BENZOL.
ANTISARNICO PARA BAÑOS DE OVEJAS. — Aprobado por la Dirección General de Ganadería del Ministerio de Agricultura de la República Argentina.

PRIMER PREMIO MEDALLA DE ORO, en la Exposición de Industrias de 1916. **DIPLOMA DE HONOR** de la Sociedad Fomento Fabril

AGENTES PARA LA VENTA:

Establecimiento Veterinario "LA HACIENDA"

SANTIAGO, PASAJE BALMACEDA, No. 1 :: TELÉFONO INGLÉS 558

MUEBLES

Gran ocasión en juegos dormitorio, comedores, salón y escritorio en todos estilos.

SAN DIEGO 31

MUEBLERIA EL CARMEN

NOTA.— Con un 30% de rebaja sobre el precio de fábrica encontrará usted catres de bronce, fierro y parrilla.

11975-28-b

Asociación de Productores DE SALITRE DE CHILE

Vende salitre en cualquier cantidad a los precios de diez chelines y un penique (10s. 1d.) ordinario y diez chelines y seis peniques (10s. 6d.) refinado, el quintal español al costado de la nave. Asimismo, dará precios y condiciones de venta para el consumo del país.

Valparaíso, calle Prat N.o 136, Casilla N.o 1002.

EL GERENTE.

x-76-2c.

PIDA

AGUA de JANOS DEL LABORATORIO CHILE

Av. Ecuador 3575 - Santiago

12096-22-b

Ferrocarriles del Estado

Se piden propuestas públicas a los trateros inscritos en la Sección Vía y Obras, Segunda Administración, para la construcción de 1,200 metros lineales de pirca para cierro.

Bases y antecedentes pueden consultarse diariamente de 9 a 11, en la oficina del ingeniero del Segundo Distrito, estación Alameda.

La propuestas se abrirán el 21 de Febrero corriente, a las 15 horas.

11948-21-b

Se piden propuestas públicas a los trateros inscritos en la Sección Vía y Obras, Segunda Administración, para la confección de 30,000 ladrillos comunes.

Bases y antecedentes pueden consultarse diariamente de 9 a 11, en la oficina del ingeniero del Segundo Distrito, estación Alameda.

La propuestas se abrirán el 20 de Febrero corriente, a las 15 horas.

11949-20-b

Sociedades Anónimas

"LA UNION NACIONAL"

COMPAÑIA INTERNACIONAL DE SEGUROS GENERALES

Oficina Matriz.— Santiago, Moneda 112

TELEFONO 2625.—CASILLA 18-D

DEPARTAMENTO DE VIDA

Pone en conocimiento de sus Asegurados que el Viernes del corriente, a las 16 horas, se efectuará en los salones de la Compañía y ante el Notario don Luis Cousiño T., el cuarto Sorteo Semestral de las Pólizas con la Cláusula de Amortización.

Sólo entrarán en Sorteo las Pólizas que estén al día en el pago de sus cuotas, los que tengan alguna de ellas sin pagar pueden hacerlo antes de la fecha indicada en la caja de la Compañía.

Santiago, Febrero 14 de 1919.

S. LEWIS,
Gerente.

11974-21-b

COMPANIA DE EMBARQUES Y TRASPORTES

SOCIEDAD ANONIMA COMERCIAL

EMBARQUES Y DESEMBARQUES

Capital autorizado. . .	$ 1.000,000
Capital pagado. . .	400,000

CONSEJO DE ADMINISTRACION

Presidente	Vice-Presidente
Sr. CONSTANTE ESPONDA	Sr. EDMUNDO LAMOTHE

Directores

Sr. FELIPE NESTARES	Sr. JORGE DUTREY
Sr. FERNANDO GANDARA P.	Sr. HERMENEGILDO GUTIERREZ.

Director-Gerente
Sr. JOAQUIN DE LA PIEDRA

OFICINAS DE LA COMPAÑIA

Calle Blanco N.° 1242
Casilla 1497.—Teléfono Inglés 1227
Dirección telegráfica "Coembar"
VALPARAISO

Compañía Trasatlántica DE BARCELONA

VAPORES-CORREOS ESPAÑOLES

Salida de Buenos Aires los días 2 y 12 de cada mes

Línea del Plata-Mediterráneo, el espléndido y rápido vapor

"Reina Victoria Eugenia"

saldrá de Buenos Aires en Febrero para Montevideo, Canarias, Cadiz, Almería y Barcelona.

AGENTES EN VALPARAISO:
PEREDA Y MARTINEZ & Co.
COCHRANE 653.—CASILLA 898

SUB-AGENTE EN SANTIAGO:
JOSE MONSERRAT
Bandera esq. Agustinas.- Casilla 2170

C. S. A. V.

Compañía Sud-Americana de Vapores

VIAJES DIRECTOS Y RAPIDOS A CRISTOBAL EN 14 DIAS

Los siguientes vapores saldrán próximamente para la ZONA DEL CANAL (CRISTOBAL).

Vapor "AYSEN", Capitán Rasmussen, el MIERCOLES 26 DE FEBRERO, a las 16 horas.

Vapor "HUASCO", capitán Carswell, el MIERCOLES 12 de MARZO, a las 16 horas.

Harán escalas en COQUIMBO, ANTOFAGASTA, IQUIQUE, ARICA, MOLLENDO, CALLAO, SALAVERRY Y PAITA. Después de atravesar el Canal, llegarán a CRISTOBAL el 12 y 26 de Marzo, respectivamente.

Tendrán espléndidas conexiones con vapores para Europa y con las lujosas naves de la UNITED FRUIT C.o, QUE ZARPAN DE CRISTOBAL PARA NEW YORK Y NEW ORLEANS.

En Antofagasta y Arica combinarán con los trenes internacionales a La Paz, que salen los días Sábados y Lunes, a las 19.50 y 16 horas respectivamente.

VAPOR PARA ETEN

El vapor "MAIPO", Capitán Oyarzún, saldrá para ETEN, con escalas intermedios, el SABADO 22 de FEBRERO, a las 16 horas, con escala en COQUIMBO, Huasco, Caldera, Chañaral, Taltal, ANTOFAGASTA, Gatico, Tocopilla, IQUIQUE, Caleta Buena, Pisagua, ARICA, Ilo, Mollendo, Chala, Pisco, Tambo de Mora, CALLAO, Huacho, Supe, Huarmey, Casma, Samanco, Chimbote y SALAVERRY.

ONTERE PLAZA, Gerente.

AGENTE: Carlos Rogers, Bandera esquina Moneda.—SUB-AGENTES: Santiago H. Spencer, Huérfanos 948; Expreso Villalonga, Agustinas y Compañía de Trasportes Unidos, Estado esquina Delicias.

AVISE UD. EN "LA NACION"

LA NACION

Santiago, 20 de Marzo de 1919

EXCESO DE POLITIQUERIA

En los últimos días la prensa conservadora ha demostrado particular interés en formular vaticinios sobre dificultades ministeriales y en profetizar la caída del actual Gabinete. Parece realmente criminal la tarea de crear dificultades al Gobierno en una época tan difícil como la presente.

El país había salido ganando siquiera en materia de estabilidad gubernativa durante los últimos meses, la opinión pública estaba satisfecha con el celo y laboriosidad gastados por los señores ministros y cuando podía esperarse de esta tranquilidad provechosa y precursora la adopción de una política eficiente en todos los ramos de la administración pública, he aquí que se revela nuevamente ese cáncer de la politiquería que nos tiene reducidos a tan tristes extremos.

Fomentar una crisis en los momentos actuales, poniendo término e interrumpiendo siquiera las actividades de un Ministerio que trabaja, que está preparado en forma innegable y que ha dispuesto del tiempo suficiente para imponerse bien de las necesidades de cada departamento de Estado, es agregar un lamentable factor más de intranquilidad a los muchos que ya pesan sobre el concepto público.

No hemos sido sostenedores incondicionales del actual Ministerio; hemos criticado en forma levantada algunas de sus resoluciones y no hemos abandonado jamás nuestros deberes de alta fiscalización para aplaudir a fardo cerrado las soluciones aconsejadas por sus miembros. Pero esto no impide que consideremos que existe un deber patriótico en no alterar esta situación. El país quiere tranquilidad, la Alianza Liberal que ha asumido por fin la plenitud de las responsabilidades del poder, necesita el concurso de todos los partidos para desarrollar su programa. Son muy pavorosas las características del porvenir que se desarrolla ante nuestra vista para que la política de círculo y las ambiciones de orden netamente electoral, puedan atreverse impunemente a reanudar sus viejas cábalas.

Los partidos de la Coalición no tienen ninguna queja seria que poder formular respecto de la conducta de este Gabinete, que ha sido siempre justo y deferente para con ellos, que no ha sido sindicado de atropellos de ninguna especie y que ha estado mirando siempre por encima del estrecho campo del partidarismo. Por el prurito del cambio de nombres, por el interés en tejer nuevas combinaciones para una presidencia futura, por mera necesidad de empleos para los correligionarios, no se puede asestar un golpe funesto al interés nacional.

Los partidos de la Alianza Liberal tienen a su vez el deber imprescindible de estrechar sus filas, de olvidar rozamientos momentáneos, para agruparse con mayor cohesión que nunca en torno del programa de doctrinas y de administración que le dió el triunfo hace apenas un año. Una crisis traería una paralización en el Gobierno, traería un nuevo interregno, mientras los nuevos Ministros pudiesen imponerse de sus respectivos departamentos, y un país cuyos rumbos directivos sufren semejantes intermitencias es un país perdido.

Queremos entonces dejar constancia en esta columna de un voto público, de una gran aspiración nacional: la opinión honrada del país no quiere más partidarismo de círculo, está cansada de las combinaciones fraguadas en los bastidores políticos de la capital por los elementos que persisten en gobernar paternalmente a una República que ha progresado lo bastante para rechazar con horror esa vieja tutela de la capital sobre las provincias, que es una de las grandes causas de nuestras calamidades presentes. Es preciso terminar de una vez con el viejo sistema.

RESTRICCION DEL PEQUEÑO CIRCULANTE

El comercio se siente considerablemente fastidiado por la escasez de moneda divisionaria. Poco a poco han ido desapareciendo las monedas de a veinte centavos de los años anteriores a 1900, exportadas en su totalidad para ser fundidas en el extranjero. Monedas de a un peso cada día las hay en menor cantidad y como se sabe el billete del mismo tipo ha desaparecido de la circulación.

Esta circunstancia ha entrado a pesar desde hace un mes como un factor muy apreciable de la carestía general. No habiendo circulante de los tipos menores las transacciones deben dificultarse en forma insoportable y es el pequeño consumidor el que sufre más cruelmente las consecuencias del alza forzada en los precios.

Nadie sino el Gobierno podría remediar esta dificultad. Se sabe que en la acuñación de moneda de plata hay una fuente de entradas, penosa si se quiere para su lustre financiero, pero muy efectiva. La última acuñación produjo algo así como cinco millones de pesos al Erario. Según parece hay necesidad de una ley de la República para autorizar esta operación.

Pero en una época en que todos los recursos se hacen pocos para la escasez fiscal, no encontraría por cierto ningún tropiezo una ley que junto con propender al abaratamiento de la vida y al mejoramiento de las transacciones comerciales, crea recursos de apreciable entidad para el Estado. Entre tanto podría lanzarse provisoriamente a la circulación una partida de billetes de a peso. Porque los inconvenientes producidos por la actual restricción van haciéndose insoportables.

De don Javier Gandarillas Matta

Influencia de la minería en el desarrollo industrial

Constantemente estamos hablando del porvenir industrial de Chile, que se impone a toda persona que reflexiona, por múltiples consideraciones, por su reducido mapa agronómico, por sus riquezas minerales, por sus grandes fuerzas hidráulicas, por la laboriosidad de sus habitantes.

Hasta ahora, sin embargo, no hemos entrado de lleno en el período industrial. Tenemos una pequeña industria manufacturera que ha prosperado, principalmente en los últimos años, debido a la guerra, pero que depende de una gran cantidad de materias primas extranjeras que encarecen los costos de producción.

Cuando logremos implantar la industria del acero y hayamos aumentado la producción carbonífera, habremos realizado un gran paso hacia adelante en el desarrollo general de la industria manufacturera.

El estudio del crecimiento industrial de los Estados Unidos desde 1880, hasta el año 1913, antes de la guerra, es una lección provechosa para nosotros, porque revela toda la importancia que tiene la explotación de la riqueza minera en el incremento de la industria manufacturera en general.

A la vista de los datos que expondré más adelante, — tomados de un estudio hecho por el Director General del Instituto Geológico Norte América—un Ministro del Interior de los Estados Unidos ha podido asignar a la riqueza mineral de su país el primer rango en el Activo Nacional, y llamarla "los cimientos del poder".

Como se sabe, durante este período de 33 años que va de 1880 a 1913, los Estados Unidos han pasado de la categoría de un país agrícola a un país industrial. Las exportaciones de productos alimenticios han decrecido de 55 a 21 por ciento del total de las exportaciones, mientras que los productos manufacturados han subido de 24 a 58 o|o de este mismo total. Entre estos productos manufacturados los que eran a base de metales, y los productos minerales exportados, han figurado en las exportaciones totales con un aumento que va de 4 a 42 por ciento. Este aumento significa más de uno y medio billones de dólares.

El valor de la producción minera anual ha crecido hasta una cifra siete veces mayor que lo que era en 1880, y su valor anual antes de 1913 ha pasado, cinco años consecutivos, de dos mil millones de dólares, mientras tanto la población no ha alcanzado a doblar.

Tomando el aumento de producción anual de algunas sustancias, minerales por habitante, en este mismo período de tiempo, se llegó a cifras extraordinarias. Así por ejemplo, en el carbón se tiene un aumento de 357 por ciento; en el mineral de hierro, de 337 por ciento; y en el petróleo de 391 por ciento; en el coke, de 1,200 por ciento; en el cemento, de 2,087 por ciento; en el plomo, un aumento de 125 por ciento, y en el zinc, uno de 638 por ciento.

Mientras tanto en el aumento de las cosechas agrícolas ha seguido apenas la marcha del aumento de población. El aumento del algodón, ha sido ligeramente superior y sólo el del azúcar, en producción y consumo, ha llegado a ser comparable con el de los minerales, siendo de 394 por ciento.

Pero no es solamente esta fase del fenómeno que corresponde al volumen creciente de la producción lo que llama grandemente la atención, sino que al mismo tiempo se manifiesta una mayor producción por operario ocupado o sea una mayor eficiencia en el trabajo, obtenida por los adelantos introducidos en la maquinaria empleada y en los métodos de explotación de las minas.

Considerando solamente un período de 20 años, desde 1889, hasta 1909, con un doble número de operarios, se ha obtenido una producción de carbón triple, habiéndose aumentado los capitales invertidos al cuádruplo. La producción de carbón por operario al año pasó de 471 toneladas a 691 toneladas.

Con respecto al mineral de hierro, los obreros aumentaron en el mismo período solamente cincuenta por ciento, la capitalización casi triplicó y la producción casi llegó al cuádruplo. La producción de mineral de hierro por operario, varió de 385 toneladas al año, a 995 toneladas.

Esos admirables progresos de la técnica minera son los que han permitido el pasmoso desarrollo industrial de un país nuevo como los Estados Unidos, el cual ha tenido que trabajar durante muchos años con capitales prestados por los mercados financieros europeos, y ha tenido que defender los primeros pasos de su industria con un elevado arancel aduanero para no ver rebajados los salarios de sus operarios a un nivel incompatible con el costo general de la vida norteamericana. Los inventos incesantes de sus técnicos le han permitido por fin competir con los precios de costo de las naciones europeas y su triunfo en este sentido es un triunfo para la humanidad.

Estudiando sus métodos, empleando sus máquinas los países nuevos, entrarán a la vida industrial evitando muchos de los sacrificios realizados por estos pioneers de la industria americana, que tienen el gran mérito de haber acumulado grandes riquezas sin descuidar la situación del obrero, al cual han elevado al rango de ciudadano conciente.

J. G. M.

SOCIO

para industria floreciente, en gran actividad, con fábrica propia y almacén en el centro, se necesita con $ 150,000. Buenas y seguras utilidades.

SANTIAGO-CASILLA 2770

Falta la acción

"LA NACION" ha publicado ayer un interesante reportaje hecho por el periodista chileno don Víctor Domingo Silva al Presidente del Uruguay, señor Brum, en el que el joven mandatario expresa opiniones llenas de optimismo sobre el porvenir de las Repúblicas hispano-americanas, y, al mismo tiempo, manifiesta gran confianza en la prosperidad y mejoramiento social de estos países, debido principalmente a la acción tesonera de sus dirigentes.

En Chile vivimos hace más de veinte años en un ambiente completamente diverso: reina un gran pesimismo sobre el porvenir del país, se expresa en todas partes cuáles son los males de que adolece el organismo nacional; cuáles son los remedios que habría que aplicar; pero nadie obra ni se atreve a atacar de frente las enfermedades que lo aquejan.

El país parece semejarse a un hombre joven que se encuentra atacado de enfermedades curables, las que han sido debidamente diagnosticadas y prescrito el tratamiento necesario; pero al cual le falta el valor moral para someterse al severo régimen que le han prescrito los facultativos.

¿Cuáles son los males que aquejan al país? Todo el mundo sabe que son muchos; pero se señalan especialmente entre ellos la burocracia, producida en particular por la riqueza salitrera; el papel moneda, que impide el desarrollo de sus fuentes de producción; el alcoholismo, que tiene atrapada en sus garras a la casi totalidad de nuestros obreros; el analfabetismo y la orientación inadecuada de la educación, que impiden preparar debidamente a nuestra juventud; las cuestiones de viabilidad, que obstaculizan la debida movilización de nuestros productos y algunas otras relativamente de menor importancia.

Conocidos los males ¿por qué no se les ataca? Creemos que principalmente se debe a que faltan hombres de acción, verdaderos estadistas de tendencias modernas, que digan y obren en toda ocasión lo que piensan hacer dentro de un plan determinado de Gobierno. En efecto, todos nuestros partidos políticos atienden principalmente sus intereses electorales y reclutan su personal entre sus agentes más activos, siendo que las labores administrativas requieren condiciones excepcionales de preparación, constancia y energía para ser debidamente desempeñadas. Los servicios públicos van siendo cada día más complejos y se necesitan mayores capacidades para manejarlos; pero hay que confesar, también, que los hombres de administración son escasos en los países de mayor cultura y que tienen más espíritu de trabajo que el nuestro.

¿Será posible eliminar las causas que originan la inacción que nos domina? Somos optimistas a este respecto, ya que el país siempre ha correspondido con entusiasmo cuando se trata de salvar los altos intereses nacionales y sus dirigentes han demostrado patriotismo, energía y entusiasmo para obrar en pro de las aspiraciones del país. Estamos seguros de que un grupo de hombres patriotas guiados por el Primer Magistrado del país podría obtener éxito, siempre que el Presidente de la República desprendiéndose de la norma y prejuicio de sus antecesores, obrara en la misma forma que lo hacen hoy los modernos conductores de pueblos, los que en todo momento siguen las inspiraciones que reciben de los que le han encargado la misión de mayor responsabilidad que se confía a un ciudadano.

Pensamos, pues, que dentro de las vías legales el medio más eficaz de conseguir una reacción saludable en la grave cuestión que tratamos, es que el Jefe del Estado tome la iniciativa, diseñe un plan de Gobierno y proceda con tesón a ejecutarlo, eliminando los detalles pequeños, y no dudamos que la opinión pública y los hombres más patriotas y prestigiosos de todos los partidos políticos, le prestarán su concurso entusiasta y desaparecerá así la gran apatía que tiene adormecida el alma nacional.

E.

Freudenburg & Balmaceda

VENDEMOS

CASA ESQUINA CENTRAL DE UN PISO

Casa-habitación con 14 dormitorios, pieza de recibo, numerosas dependencias, tres grandes patios con árboles y jardín, callejón de servicio, cochera, garage y caballerizas.

Deuda a la Caja, reducida a $ 47,353.56.

Facilidades de pago.

PRECIO: $ 130,000

José Manuel Balmaceda T.
Guillermo Freudenburg C.
330-MORANDE-330

El combustible en los Ferrocarriles del Estado

Interesante carta del Ingeniero señor Marín Vicuña

El ingeniero don Santiago Marín Vicuña, que en forma tan conocida, como apreciable, trata comunmente los altos problemas que se relacionan con la administración y explotación de los ferrocarriles chilenos, nos ha escrito una interesante carta, a propósito de los artículos editoriales que uno de nuestros redactores ha estado publicando sobre el alza del carbón y las tarifas ferroviarias.

La carta ha sido seguramente enviada como una mera información privada al redactor de esos editoriales; pero creemos no cometer un acto de infidencia al reproducirla tal como nos llega, por lo cual le pedimos de antemano nuestras excusas:

* * *

Minutos después de leer su editorial de hoy, me pongo a escribirle, no sólo para felicitarlo, sino también para estimularlo a que siga en su patriótica tarea.

Como usted bien lo dice, el precio del carbón es ya intolerable para la administración de la Empresa, como queda de manifiesto irrefutablemente con los datos que usted consigna en su artículo.

Usted opina que el único remedio sería solicitar de las compañías carboníferas que redujeran sus precios, y si se negaren a ello, a que se las grave con una contribución **extra**, paralela y proporcional a sus entradas.

Yo quiero sugerirle privadamente otra solución de mayor alcance y de más alta transcendencia, a mi juicio.

Estúdiela, y si la encuentra aceptable, bueno sería que la prestigiara su diario, acompañándola de algunos comentarios y datos estadísticos ad-hoc, para lo cual podrían, quizá, serle útiles los que más adelante le consigno.

En primer lugar, yo creo, y así lo vengo repitiendo desde hace años en artículos y libros, que es un gran error para la Empresa de los Ferrocarriles del Estado no tener un yacimiento carbonífero **propio**, el que podría explotar con elementos y procedimientos ultramodernos.

El Fisco tiene reconocidos y hasta estudiados por la Inspección de Minas de la Dirección de Obras Públicas, innumerables yacimientos que podría entregar con tal objeto al Consejo de los Ferrocarriles. Sabido es que todo el sur de Chile es eminentemente carbonífero y a este respecto Javier Gandarillas podría darle a Ud. datos de todo valor y fehacientes.

¿No cree usted elemental y absolutamente lógico que nuestros Ferrocarriles del Estado, que consumen, año a año, cuatrocientas y tantas mil toneladas de carbón, posean un yacimiento y explotación propios?

Esto es atentatorio a la industria privada, dirán algunos, pues aquí se sigue creyendo que las empresas fiscales no deben defenderse de los abusos, y entregarse maniatadas a las exigencias de extraños.

Si ese criterio llega a predominar, con igual lógica debería entregarse a la industria particular la armadura y arreglo del equipo ferroviario y cerrarse la grandiosa Maestranza Modelo que se está levantando a cuatro trancos de Santiago, en San Bernardo.

En todo caso, la explotación fiscal del yacimiento carbonífero a que me vengo refiriendo, sería, por lo menos, algo así como un freno a la especulación privada.

¿No lo cree usted así?

En segundo lugar, bueno sería que usted insistiera en algo que, tanto LA NACION como "El Mercurio", han solido tratar incidentalmente, o sea, en el aprovechamiento de la leña para el servicio de tracción de la IV Zona.

Como siempre se ha dilucidado ese tema con pura dialéctica, sería bueno ahora dar algunas cifras, ya que ellas convencen más, que los mejores razonamientos, y para ello paso a darle algunos datos relativos a los ferrocarriles argentinos, que he recogido de publicaciones oficiales.

Sabido es que en la Argentina la madera es mucho más escasa y cara que en Chile, y sin embargo, allá se puede anotar el hecho de que el consumo de carbón va en un decrecimiento que es salvado por el aumento de la leña que se quema.

En 1908, por ejemplo, los ferrocarriles argentinos, consumieron 1.4 millones de toneladas de combustibles, de las cuales correspondieron el 70.2 por ciento al carbón y el 29.8 por ciento a la leña, y en 1916 ese consumo subió a 2.8 millones, que se clasificó en 29.3 por ciento para el carbón y 70.7 por ciento para la leña.

Exactamente, la inversa.

Encuentro este dato tan interesante y decisivo, que quiero darme el lujo de detallárselo, y al efecto, le consigno en un pequeño cuadro el número de **toneladas** y su **precio** en pesos oro, del carbón y leña que han consumido los ferrocarriles argentinos en el período 1908-1916, contemplado:

CARBON			LEÑA		
Año	Toneladas	Valor	Año	Toneladas	Valor
1908 . . .	946,444	$ 8.234,063	1908 . . .	401,650	$ 903,712
1909 . . .	988,837	7.752,482	1909 . . .	398,942	893,630
1910 . . .	1.093,875	8.761,939	1910 . . .	404,436	938,292
1911 . . .	1.252,513	10.821,712	1911 . . .	447,174	1.047,952
1912 . . .	1.367,994	12.777,064	1912 . . .	547,875	1.424,475
1913 . . .	1.443,443	13.438,454	1913 . . .	466,658	1.133,979
1914 . . .	1.188,487	10.613,189	1914 . . .	461,971	1.228,843
1915 . . .	1.090,061	10.115,766	1915 . . .	855,835	1.942,745
1916 . . .	805,413	11.275,782	1916 . . .	1.942,689	5.750,359

Como usted lo puede ver en este cuadro, el gran aumento del consumo de la leña se ha verificado en los dos últimos años, lo que se debe a que en la Argentina, como en Chile, el carbón ha encarecido extraordinaria y arbitrariamente.

También nos dice ese cuadro, y bueno sería que usted lo hiciera notar, que en los expresados años (1908-1916), el carbón consumido disminuyó en 141,000 toneladas, y en cambio, el consumo de leña aumentó en un millón y medio de toneladas!...

O en otros términos, que las empresas ferroviarias argentinas, a pesar del gran costo o alto precio que tuvo el carbón, invirtieron en 1916 sólo un 37 por ciento de pesos oro más que en 1908; en cambio, las inversiones **monetarias** en leña subieron en un 636 por ciento.

Como usted lo sabe, la madera que usan en la Argentina con el objeto indicado es únicamente el quebracho, y la experiencia cuidadosa y esmerada que se viene realizando desde 1890, manifiesta que el empleo de 1 tonelada de hulla equivale a quemar 2.4 de madera.

Yo no conozco el resultado práctico que han tenido las experiencias madereras realizadas en la IV Sección de nuestra red; pero sería fácil que usted solicitara esos datos de su Administrador, el señor Risopatrón, que es un ingeniero culto y progresista.

Estos números y el conocimiento que usted tiene de la zona austral y de sus inagotables bosques, podrán manifestar a usted la transcendencia que envuelve para el país la solución que yo le esbozo en esta carta.

La administración fiscal de nuestros ferrocarriles pasa en estos momentos por una crisis que puede ser decisiva, y es deber de quienes nos interesamos por salvarla, de indicar o insinuar las medidas conducentes a ese objetivo.

Como yo no he querido hacer un artículo, sino meramente proporcionarle datos y argumentos para que usted lo escriba, termino esta larga carta expresándole mi convicción de que si se llegan a adoptar las dos medidas que le propongo, explotación fiscal de un yacimiento carbonífero y aprovechamiento, en señalados servicios, de la leña como combustible, tendríamos, a corto plazo, en la explotación de nuestra red ferroviaria, una economía enorme, no soñada, y en la vitalidad de la industria maderera, una era nueva y de incalculables beneficios.

Si en lo futuro puedo serle útil, disponga de su afectísimo y S. S.

SANTIAGO MARIN VICUÑA.

FIERRO GALVANIZADO

ACANALADO PARA TECHO

"APOLLO" N.o 24 de 6', 7', 8', 9' y 10', ofrecen listo para entrega inmediata por mayor y menor.

GRACE y Cía. (Chile).

SOCIEDAD ANONIMA

HUERFANOS 1087. — SANTIAGO

Nuestro salitre en Francia

COMO ES ESTIMADO POR LOS AGRICULTORES FRANCESES Y POR VARIOS HONORABLES SENADORES

En sesión del 20 de Diciembre de 1918 de la Cámara de Senadores de Francia se trató de la interpelación desarrollada por el honorable senador Monsieur Martinet, al honorable Ministro de Agricultura, M. Víctor Boret y tomaron parte en el debate los honorables senadores M. Albert Peyronet, M. Gastón Mercier, M. Charles Priou y Monsieur Boret (Ministre d'Agriculture et du ravitaillement).

Es muy interesante para nosotros hacer conocer al país algunos de los puntos principales de dicha interpelación, ya que no sería posible publicar toda la sesión por el extenso desarrollo que se dió al debate; pero insertaremos en este artículo de prensa algunos de los párrafos más importantes, traduciéndolos del "Diario Oficial" del 21 de Diciembre en que se publica la sesión del Honorable Senado.

La interpelación versó sobre la falta de abonos para la agricultura, sobre la reducción de las siembras a consecuencia de los precios máximos y del llamado a los prisioneros de guerra que se ocupaban en la agricultura.

M. Martinet empieza su interpelación por la situación creada a la agricultura por la **falta** de abonos y por los **precios máximos**, y dice:

"La agricultura que en Francia debiera ser la base principal de nuestra producción nacional, experimenta, a pesar del trabajo de nuestros abnegados ancianos, de mujeres y niños, los solos obreros que la tierra ha tenido, una crisis violenta debida a la falta de brazos, de recursos, **de abonos** y también a una política nefasta de tasas"....

"Estamos en un período de reorganización, de reconstitución, diré también en un período de lucha." "Tendremos en efecto que sostener una lucha intensa para reparar la **usura de la tierra.**".

"Tendremos otra que sostener contra nuestros rivales y nuestros concurrentes, que han sabido mantener intacta su producción agrícola."

"Vuestro sistema de abastecimiento importando del extranjero, señor Ministro, lo digo con la más viva satisfacción, ha sido maravilloso; nos ha alimentado con los productos de diferentes partes del mundo; pero en períodos de paz, nosotros no podemos contentarnos con trigos comprados a precio de oro en los países extranjeros"...

"No tengo necesidad de recordar el axioma que los países se enriquecen por la cultura y se arruinan por sus exportaciones monetarias"..

"Vuestro sistema, vuestra orientación económica tiende a confiscar, a requisicionar todos los productos de la tierra". "En compensación, fija un precio máximo que no es permitido sobrepasar; toca de este máximo todo lo que da la cultura, desde los cereales hasta las más humildes producciones de la hacienda, requisiciona estos productos para entregarlos al consumo; pero no se preocupa de asegurar la producción, de suerte que usted llega sensiblemente a la ruina de la cultura."....

"Se bien que ha tentado remediar este peligro, modificando en diversas ocasiones el precio máximo que había establecido."

"De 30 francos para el trigo, ha pasado a 50 francos; hoy a 75 francos, mañana será sin duda 78 francos"...

"Ha creado una lucha activa para el aumento de precios; en esta lucha entre un máximo rígido, incambiable, inmóvil, de una parte, y de la otra la ley de la oferta y la demanda tan liviana, tan elástica; usted ha llegado siempre el último, usted ha sido distanciado"...

Cita en seguida el interpelante las medidas tomadas en Inglaterra por Sidney Smith y por la ley de 24 de Agosto de 1917 sobre la producción de cereales y en que se garantizó un precio **mínimo** a los productos durante 5 años, desde 1917 a 1922 y a la vez se fijó un salario mínimo por jornada de trabajo, y hace ver en seguida cómo se preocupó Inglaterra pidiendo **abonos**.

Cita también el caso de que con tales medidas el aumento en Inglaterra, de las tierras arables, fué al rededor de 80 mil hectáreas.

Los párrafos aquí reproducidos del interesante discurso de M. Martinet, deben ser una provechosa lección para aquellos de entre nosotros que han creído encontrar en leyes que autoricen la fijación de precios máximos, el medio más adecuado para obtener el abaratamiento de los consumos.

Pero nuestro propósito, al escribir el presente artículo ha sido principalmente hacer ver cuáles son las necesidades apremiantes en materia de abonos en Francia, y seguramente en el resto del mundo, a fin de llevar la confianza a los pesimistas que lloran a diario porque hemos pasado durante dos meses sin que se normalice la exportación de nuestro salitre.

Continúa M. Martinet haciendo notar la disminución de la producción agrícola por la falta de abono, y dice:

"Antes de la campaña actual había recibido el señor Ministro los consejos de un gran número de agricultores y de todos los sindicatos agrícolas del centro de Francia, que yo los resumo". "Desde varios años, dicen ellos, nuestras tierras están privadas de **abonos,** no se reciben sino que cantidades insignificantes e insuficientes."

"Se cultiva pero el rendimiento disminuye y los gastos generales aumentarán." No puede traducirse más exactamene la situación del estado de ánimo de la cultura que trabaja siempre y que se sacrifica voluntariamente para llegar a una producción siempre ínfima. **"Los abonos no han llegado."**

M. Martinet da lectura en seguida a una interesante nota de la Sociedad de Agricultura de Chile, haciendo notar la falta de abonos, y pone término a su interesante discurso, haciendo ver lo que producía Alemania comparado con Francia, gracias al abono empleado, en la siguiente proporción: Rendimiento, Alemania, 20 a 21 por ciento; Francia, 15 a 16 por ciento.

La mayor parte de las tierras de Alemania eran abonadas con salitre de Chile.

Entra en seguida al debate el honorable senador M. Albert Peyvonnet, haciendo ver la necesidad de repoblar los terrenos agrícolas y evitar la emigración a las ciudades, de abaratar la mano de obra, por medio de la construcción de habitaciones en los campos y la fabricación de maquinaria agrícola, y de aumentar la producción, proporcionando **abonos** que "el señor Ministro bien lo sabe, es la grave preocupación de nuestros agricultores en estos momentos", y agrega: "El suelo está fatigado y anémico; es preciso devolverle las fuerzas perdidas, pierde cada año desde 1914, cada vez más su fertilidad, porque no se reparan las pérdidas que experimenta, porque la tierra tiene hambre y porque no recibe los alimentos necesarios para subsistir" **(Trés bien).**

Recomienda en seguida poner en movimiento las fábricas de guerra, transformándolas en fábricas de abonos, de escorias, etc., y en definitiva la importación de abonos.

Continúa en uso de la palabra el honorable senador M. Gastón Menier, y después de pedir toda clase de protección para la agricultura, agrega: "Es preciso producir mucho; brevemente a este respecto debemos tener en vista principalmente hoy dos condiciones, la de la mano de obra y la **de los abonos.**"

M. Menier pone término a sus observaciones atacando los precios máximos y dice:

"Me dan ocasión mis queridos colegas para recordar al señor Ministro una cuestión que le sometí en su Gabinete. Represento la región de un queso que es célebre; el queso de Brie. El está tasado en el departamento del Sena y Marne a fr. 4.50 el kilógramo y no lo está en París. Así los productores lo venden en París a 15 ó 16 francos; pero resulta que en la región productora de este queso los habitantes no pueden tenerlo porque se escapa en la capital."

Pide la palabra M. Cazeneuve. Declara que hace uso de ella particularmente para tratar de los **abonos** y de la utilización de las materias que se llaman tales y agrega: "Tenemos los stocks de ácido sulfúrico considerables pero inutilizados por los nitratos.

Fabricamos 3,000 toneladas por día; pero esta fabricación intensiva ha sido paralizada."

"Nuestros yacimientos de fosfatos de Francia están agotados, los de la Somme están próximos a decir la última palabra". No tenemos sino que los fosfatos de Algerie y de Tunicie.""

"¿Tiene los buques el señor Ministro? He ahí la cuestión."

Agrega: "El oficio central va a reunirse sin duda en la primera quincena de Enero, porque en ello hay urgencia, y estoy seguro, señor Ministro, que dada nuestra vigilancia no dejará de asistir a la reunión, y se procurará el sotck real que el Ministro de Guerra puede proporcionar; ya que los torpedeamientos han cesado, no hay que ser negligentes para hacer venir **nitrato de Chile**. Yo creo que el ácido nítrico sintético se ha extendido; pero el nitrato de Chile es todavía mucho más barato. ¿Va la Inglaterra a proporcionarnos tonelaje de transporte en Enero o Febrero? He ahí el problema tal como se presenta."

"Se nos ha dicho en el oficio central de productos químicos agrícolas, del cual monsieur Viget es presidente, y que yo tengo el honor de ser vicepresidente: tenemos nitrato de amoníaco para darles, porque no fabricamos más Schneiderite para los obuses.— Tenemos también la **cyanamide** hecha por las oficinas de Angulema; pero yo llamo la atención sobre la **instrucción química** de nuestras masas agrícolas."

"Han sentido mucha pena al hacerles **admitir los abonos químicos; el nitrato de soda era buscado con apetito** por ellos; están familiarizados con él como con el sulfato de amoníaco; no conocen otros, no conocen ni la cyanamide, ni el nitrato de amoníaco.

"No es bastante darles el ázoe, es preciso dárselos en forma que **les sea conocido y que ellos acepten.**"

El señor Ministro Víctor Boret, contestó la interpelación reconociendo las necesidades de la agricultura y de los abonos y resumiendo la situación de los abonos azoados, después de hablar de dar actividad a las fábricas de abonos artificiales, dijo: "Arribamos a las conclusiones siguientes: El consumo de ázoe antes de la guerra era de 79,775 toneladas; dispusimos durante la guerra del 30 por ciento de esta cantidad, podemos por la destilación de la hulla, reducida a proporciones posibles, razonables, llegar a 120 mil toneladas; podemos por la cyanamide obtener 45 mil toneladas; por las oficinas de gas podemos obtener 15 mil toneladas o sea alrededor en total 180 mil, contra 70 mil que empleábamos antes de la guerra y contra **700 mil que debemos emplear** si las cantidades utilizadas en Francia fueran las **mismas** que utilizan nuestros vecinos belgas y no es posible que nosotros lleguemos a determinar una cantidad tan elevada."

Con respecto al stock que en esa fecha existía el señor Ministro declaró lo siguiente: "En tiempo de paz el consumo estaba limitado por la importación, ella se elevaba a 290 mil toneladas. Actualmente quedan a disposición de Monsieur Loucheur 140 mil toneladas de nitrato, de las cuales 75 mil están en las fábricas de pólvoras o en los almacenes de armamentos y 75 están flotantes."

Agregaba el señor Ministro la siguiente frase, que es muy conveniente que tengan presente nuestros hombres de Gobierno, por la desconfianza que en ella se deja ver en ciertas medidas gubernativas con respecto a Chile, diciendo como sigue:

"Es importante anotar que el Gobierno de Chile se ha preocupado vivamente del peligro que podía constituír para él la producción intensiva de abonos azoados sintéticos sobre nuestro territorio." "Entre las medidas que él tiene en vista se encuentran ciertas disposiciones cuyo fin es disminuir el costo de extracción en los yacimientos de Chile y por otra parte sostener la concurrencia contra los abonos azoados fabricados en nuestro territorio". "El Gobierno chileno ha previsto la reducción de derechos de exportación que constituía una de sus principales fuentes de recursos fiscales." "En **presencia de tal situación** estamos en el **deber de examinar** si las reducciones una vez hechas no tendrán sino que simplemente un carácter momentáneo y no tendrán por fin sino que únicamente desalentar nuestras industrias en la fabricación de productos azoados, de los cuales tendremos necesidad en el futuro."

Todo lo anteriormente expuesto podemos resumirlo en lo siguiente: Que las necesidades de abonos son apremiantes en Francia e igualmente en el resto de Europa, que el salitre de Chile es preferido por sus cualidades, por su fácil aplicación y por los resultados ya conocidos que da en el aumento de la producción agrícola, por todos los agricultores; que las medidas que nuestro Gobierno deba tomar para abaratar el precio de venta deben ser permanentes y acordadas pronto a fin de no suscitar desconfianzas que puedan hacer renacer las actividades en la fabricación de abonos azoados, y que estas medidas sean prudentes a fin de no producir un desequilibrio brusco en las finanzas del Estado.

Entregamos esta reseña a los que en este país se interesan constante y patrióticamente por el estudio de la cuestión salitrera, como que es la de mayor interés en toda la vida de la República.

JORGE SILVA SOMARRIVA.

Marzo 18 de 1919.

Dr. Gustavo Cerda López
DENTISTA
Regresó. Atenderá su clientela desde el 20 de Marzo. A. Prat 1548. 13-D

RESFRIADOS CAUSAN DOLOR DE CABEZA

El LAXATIVO BROMO QUININA desvía la causa. Se usa en todo el mundo para curar un resfriado en un día. La firma de E. W. GROVE se halla en cada cajita. Hecho por la PARIS MEDICINE Co., St. Louis E. U. de A.

Alquilo

VICUÑA MACKENNA.—En la mejor situación, espléndida casa recién pintada y empapelada, 8 piezas y varias dependencias, jardincito, huerto y galería de vidrios. **$ 250.**

DIECIOCHO.—En la tercera cuadra magnífica casa en bajos, 18 piezas y numerosas dependencias, garage, galería de vidrios, **$ 1,000.**

NATANIEL.—A un paso de la Alameda, confortable casa en bajos, 14 piezas, patios de mosaico. **$ 500.**

DELICIAS. — Casa moderna recién construída, 8 piezas y varias dependencias, luz eléctrica, 3 líneas de carros a la puerta. **$ 420 y 320.**

REPUBLICA.—En la mejor situación espléndido chalet amueblado, gran salón, comedor, escritorio, hall, 5 dormitorios, varias dependencias, 2 cuartos de baños con tinas de primer orden, jardín, luz eléctrica.

PROVIDENCIA.—A 6 cuadras de la Plaza Italia espacioso garage para 4 autos ,luz eléctrica, agua potable, pozo inspección para 2 autos habitación. **$ 100.**

Carlos Ossandon B.

1080 — HUERFANOS — 1080

Son los mejores del Mundo

Poleas de Acero
"AMERICAN"
Ejes de acero, descansos, machones y todo lo concerniente al ramo de transmisión.
FUNDICION LIBERTAD
LIBERTAD 53-58

CARLOS DUVAL
Corredor de la Bolsa de Comercio—Acciones, Bonos, Oro
Casilla 2266 --- Tel. 1812 --- BANDERA 57

MADERAS

de LINGUE, LAUREL y RAULI, secas

OFRECEMOS en nuestros depósitos, en los desvíos Vicuña Mackenna, República y por carros directamente de la frontera.

Contamos con carros propios para su despacho

ALONSO Y DIEZ

OFICINAS

Delicias 2827
SANTIAGO

Casilla 43
PITRUFQUEN

LABORATORIO CHILE

DIVIDENDO PROVISORIO

Se pone en conocimiento de los señores accionistas que por acuerdo del Directorio, desde el 20 del corriente quedará a su disposición en la Oficina del Banco Nacional (Centro) un dividendo provisorio de **dos pesos** por cada acción totalmente pagada y de **un peso cincuenta** por cada acción con tres cuotas pagadas.

El registro de transferencia de acciones permanecerá cerrado desde el 18 al 19 del presente, ambas fechas inclusive.

Santiago, 13 de Febrero de 1919.

CAMILO CARRASCO B.
Gerente.

12095-20-b.

M. Tomás Tocornal

CORREDOR DE LA BOLSA DE COMERCIO

Se encarga de la compra y venta de bonos, acciones y propiedades; de la contratación de seguros y deudas hipotecarias, conversiones de deudas, etc.

Bandera 227 :-: Teléfono Inglés 2636

ACEITE RIVA

(Extra virgen de Olivo)

RIVA HERMANOS Cosecheros JAEN (España)

Llegó una nueva partida de este rico producto. Pídanlo en los principales almacenes.

F. Perez y Ca.

Agentes Generales para Chile y Argentina

Sub-Agente en Santiage

A. Mendiola

x-472-23-b

LIBRERIAS

A PRECIOS REDUCIDOS OFRECEMOS LOS SIGUIENTES ARTICULOS:

Papel secante rosado y blanco.
Frascos de tinta copiar Stephens.
Lapiceros diferentes clases.
Cajas de latón con tampón para timbles.
Papel aceitado tamaños grandes y chicos.
Ganchos para papeles.
Tampones con tinta o Inagotables.
Archivadores Soennecken tamaños carta y oficio.
Elásticos para billetes diferentes tamaños.
Y muchos otros artículos a precios rebajados.

APROVECHEN LA OPORTUNIDAD QUE EN SUS VENTAS PODRAN TENER BUENAS GANANCIAS

SOCIEDAD M. R. S. CURPHEY

ESTADO ESQ. AGUSTINAS

12093-20-b.

FABRICA DE ESPEJOS

He recibido gran surtido de cristales para espejos y vidrieras y para-brisas.

Se hacen espejos bicelados de todas formas y tamaños.

Surtido completo en toda clase de vidrios para construcciones, venta por mayor y menor y colocación a domicilio a precios bajos; consulten precios en la

VIDRIERIA RUSA

Santo Domingo 1047.—Teléfono 2957.—Casilla 2010
FABRICA: ESMERALDA 766.

Nota.— Se atienden pedidos de provincia.

SOCIEDAD ANONIMA

Caja Comercial

(CREDITO Y TRAMITES DE ADUANA)

CAPITAL: $ 1.000,000.00

EXPORTACION - REPRESENTACIONES - EMBARQUES
DESPACHOS DE ADUANA - CONSIGNACIONES
ALMACENES GENERALES

Anticipa fondos sobre mercaderías en Aduana o despachadas y sobre frutos y productos del país.

Valparaíso
BLANCO, 891 — CASILLA 6-A

SAN ANTONIO, 499 — CASILLA 1497
Santiago.

DIRECCION TELEGRAFICA: CACIAL

VENDIMIA 1919

OFRECEMOS:

Anhidrido sulfuroso puro
Acido sulfuroso líquido.
Acidos cítrico y tartárico.
Bombas para orujo y vinos.
Calderos para esterilizar vasijas a vapor y agua caliente
Fosfato de amoniaco.
Levaduras, Taninos
Prensas hidráulicas y a mano.
Vendimiadores.

PRECIOS ESPECIALE.

A. BECKER & Co.

CONCEPCION
B Arana 328

SANTIAGO
Bandera 615

BOBINADOR

con práctica en enrollamiento de inducidos de motor, necesita el

Ferrocarril Eléctrico de San Bernardo

GALVEZ 81 DE 4 a 6 P. M.

x-495-21-b

Harina Malteada LYNAM

Es el mejor alimento para niños, enfermos y convalescientes. Pídalo en todas las boticas.

Por mayor:

DROGUERIA FRANCESA

Fabricantes:
LYNAM Y SUPERBY
TOCORNAL 258, SANTIAGO

12121-20-b

COLEGIALES

APROVECHAR LA

LIQUIDACION DE LA

MUEBLERIA IMPERIAL

que para dar facilidad a las obras de ensanche de sus almacenes, realiza a los precios siguientes:

Catres con sommier, desde . . . . $	36.00	Colchas blancas, desde . . . . $	14.00
Colchones de estopa, desde . . . . . . $	13.00	Sobrecamas, desde. . $	24.00
Colchones de algodón, desde . . . . $	29.00	Frazadas algodón, desde . . . . $	5.80
Colchones de lana, desde . . . . $	47.00	Frazadas de lana, desde . . . . $	17.00
Colchones de crin, desde . . . . $	50.00	Sábanas de crea, desde . . . . $	5.90
Almohadas de estopa, desde . . . . . . $	2.80	Fundas de lienzo, desde . . . . $	1.20
Almohadas de algodón, desde . . . . . . $	4.90	Bolsas de cotí para ropa, desde . . . . $	4.50
Almohadas de lana, desde . . . . . . $	7.90	Bolsones para libros, desde . . . . . . $	4.00
Almohadas de crin, desde . . . . . . $	9.50	Cajas maletas para ropa, desde . . . . . $	14.00
Aparatos de fierro para lavatorio y jarro, desde . . . . . . $	5.90	Veladores de madera, desde . . . . . . $	14.00

Mueblería Imperial

TEL. 2784.— CALLE 21 DE MAYO N.o 801.— CASILLA 464

EN LIQUIDACION

por ensanche del local; próximamente inauguración de los altos.

12122-20-b

Viña San Emilion

Agencia General de las Aguas Termales

VICHY QUINAMÁVIDA

Oficina Central: Moneda 807

CASILLA 3545 - TELEF. INGLES 430

Se atiende toda clase de pedidos puesto a Domicilio.

Pedidos por carros se despachan puesto Estación Linares.

12124-20-B

AUTOMOVILISTAS

GARAGE YUNGAY, HERRERA 790

Se arriendan amplios y cómodos boxes, Grandes lavaderos para asear los coches. Lavado de Ford a $ 1 (un peso).

Taller de mecánica y venta de repuestos para Ford.

Reparaciones en general de automóviles

12116-20-b

PROPUESTAS

Se pide para la construcción de un garage de cuatro pisos, calle Amunátegui 276, propiedad del señor Manuel Guzmán M.

Planos y especificaciones en la oficina de Ing. Arq. José Forteza, calle Estado 46.

Las propuestas se abrirán el 3 de Marzo.

x-506-21-b

VINA URMENETA

— LIMACHE —

Teléf. 185. – Pasaje Matte 24. – Cas. 2489

Vinos Blancos y Tintos premiados en más de 15 Exposiciones en Chile, República Argentina, Estados Unidos y Europa.

Vino Medoc, premiado con medalla de oro, que es por su calidad y precio adecuado para el consumo diario.

COMPAÑIA

DE SEGUROS GENERALES

LA MUNDIAL

Por no haberse llevado a efecto la Junta General de Accionistas el día 7 del corriente, por falta de número, y por acuerdo del Directorio, cito a los señores Accionistas a Junta General Extraordinaria para el Jueves 6 de Marzo próximo, a las 16 horas, en el local de la Compañía, calle Bandera 239, la que, según el artículo 42 de los Estatutos, deberá tener lugar con los que asistan.

Santiago, 19 de Febrero de 1919.

Carlos Mascaró Serrano,
Director-Gerente.

12107-5-c

CARBOLINEUM

La mejor pintura y la más barata, para madera. La única antiséptica que la conserva. 100 % más barata que cualquiera. Aprobada por la Inspección de Obras Públicas. Usada en toda construcción; damos a continuación algunos clientes:

Valparaíso Sporting Club
Señora Brown de Brunnet
Señor Adolfo Brunnet
Señor Federico Claude
Arquitecto Señor F. H. Hagge
Hacienda "El Melón"
Hacienda "La Trinidad"
Ingeniero Señor Federico Page
Inspección de Obras Públicas
Arquitecto Señor Horacio Dublé
Ingeniero Señor Enrique Dnblé
Señor Jorje Etchegaray
Telégrafo Comercial
Edificio Biblioteca
Señor Williamson
Edificio Señor Luis Ross
Señor Rodolfo Weldes
Construcciones Huth y Cía.
Ingenieros Sage y Cía.
Constructor Señor Pinilla
Hacienda "La Peña", Calera
Señor Jorje Jones
Señor J. L. Walker
Señor A. Rosemberg
Compañía Maderera Malvoa

VENTAS POR MAYOR Y MENOR

ESTABLECIMIENTOS QUIMICOS DEL RECREO

Camino Plano) Casilla 4325, Teléfono Inglés 39, Recreo -:- VALPARAISO

Agencia para la venta: ESTABLECIMIENTO VETERINARIO "LA HACIENDA"

Pasaje Balmaceda Núm. 1 -- Santiago Teléf. Núm. 558

Por Cambio de Local

Gran Liquidación

HOY

DE

Toallas

Felpudos

Tamaño grande

$ 9.40 ½ Doc.

Crea

Rica Clase

1.80 de ancho

$ 4.90 mt.

Paletoes de Jersey de Seda en todos colores desde...... $ 69.00 c/u.

Blusas de Velo Hilo en negro y de colores. Precio excepcional $ 6.90 c/u.

Velos de Hilo de calidad fina y doble ancho................. $ 1,75 mt.

Crepe de Hilo..................... $ 1.25 mt.

Enaguas de Céfiro de Hilo..... $ 8.90 c/u.

Camellas de lana pura......... $ 2.90 mt.

Gasa blanca bordada........... $ 1.90 mt.

Servilletas de mesa 1/2 Hilo la 1/2 docena...... $ 9.40 y $ 10.50

LA TIENDA INGLESA

STRTHERS y Cía.

Estado, 270

Casilla 956

OVEJAS

NAPTHO CARBOL. -- El mejor producto para curar la sarna y la garrapata de las ovejas, tanto en el baño como a mano.

Aprobado por la Dirección General de Ganadería del Ministerio de Agricultura de la República Argentina, por el Instituto Superior de Higiene de Chile. Habiendo tenido una exportación a la Argentina y Montevideo en 1918 de cerca de **UN MILLON DE KILOS**, lo qne comprobamos con documentos.

Primer premio Medalla de Oro en la Exposición de 1916

Diploma de Honor de la Sociedad Fomento Fabril

Costo de curación por cada oveja, ménos de cinco centavos moneda corriente. En cambio los beneficios son enormes.

ESTABLECIMIENTOS QUIMICOS DEL RECREO

Camino Plano. - Cas. 4325. - Teléf. Ing. 39, Recreo (Valparaíso)

AJENTES PARA LA VENTA:

Establecimiento Veterinario "LA HACIENDA"

SANTIAGO· Pasaje Balmaceda, N.o 1 :-: Teléfono Inglés 558

AL PASAR

LA VICTORIA DA DERECHOS

"Le Temps" de París, de 31 de Diciembre dedica una página completa a la relación de una de las sesiones más memorables de las Cámaras francesas, efectuada el Domingo 29 del mismo mes, y en la cual el jefe del Gabinete y el Ministro de Relaciones Exteriores, respondieron a las interpelaciones que se les había formulado acerca de la política externa.

El premier dió lectura a un magnífico discurso del cual reproducimos los siguientes párrafos, que tienen para nosotros especial interés en los momentos actuales, en que algunos vecinos pretenden desconocer los derechos que emanan de la victoria.

"Los alemanes del Austria.—(Habla el señor Ministro de Relaciones Exteriores, M. Pichon).—Queda todavía la cuestión de los alemanes del Austria. Esto es un asunto serio. No nos debe asustar. Tenemos medios para resolverla de tal manera que no aporte a la Alemania la compensación que ella espera obtener de los austriacos. Al arreglar la nueva situación, los aliados reducirán estrictamente las fuerzas alemanas y le quitarán la posibilidad de encontrar en las poblaciones austriacas lo que ha perdido por no alcanzar la victoria. Pero es preciso que esta victoria se traduzca en el ejercicio de todos los derechos en contra de nuestros enemigos para quitarle así la posibilidad de que sean una amenaza para el mundo.

M. Renaudal.—Y si los austriacos desean libremente incorporarse a la Alemania.

El Ministro de Relaciones Exteriores.—¿Cree usted acaso que la victoria no concede derechos sobre los vencidos?—(Grandes exclamaciones en la extrema izquierda)"

VERANEO MINISTERIAL

Hemos recibido la siguiente carta:

Hace años se suprimió este veraneo por economía... y mejor Gobierno...

El "inocente gran público" recibió la noticia con jolgorio...

Hoy el veraneo se ha "trocado" en jiras ministeriales, con gran séquito, al N. al S. al E. al O...

Hará quince años, en un teatrito lijero de Londres, me encontré con un compatriota, viejo minero y hombre muy simpático. Tenía una manía coqueta, por decirlo así, de cubrirse con un gorrito su poblada cabellera indócil a todo arte de fígaro.

Al empezar el espectáculo, cambió su sombrero de forma, por el gorrito en cuestión y el público del "Promenoir alto" le gritó en coro: "que se quite el gorro"—"que se quite el gorro".—Mi buen amigo, accedió al clamor público y se lo quitó, dejando en libertad a su indómito cabello que tomó su natural forma de agujas y quiscos...

Entonces el clamor público fué mayor y a una voz, gritaron todos: "que se lo ponga", "que se lo ponga"...

Este mismo clamor, me parece sentir hoy en nuestro público, pero con distinta "letra". "Que vuelva el veraneo ministerial en Valparaíso, con Presidente y todo"... "que vuelva...", etc... **H. A.**

POLITICA

Clausura del Congreso

En la tarde de ayer tampoco se reunió el H. Senado por falta de número.

Hoy le corresponde sesión a la Cámara de Diputados, y en el caso de que no haya número, el Ejecutivo procederá a enviar el mensaje de clausura del período de sesiones extraordinarias.

Partido Radical

ASAMBLEA RADICAL

Anoche celebró sesión la Asamblea Radical de Santiago, presidida por el señor Pedro Daza.

Algunos asambleistas se refirieron a la actuación del Ministerio en presencia de las peticiones obreras, y otros hablaron sobre la anunciada rebaja de sueldos al personal de empleados públicos, aduciendo diversas manifestaciones en contra.

CENTRO DE PROPAGANDA DE LA 7.a COMUNA.—Cítase a sesión para el Viernes 21, a las 21 1|2 horas en el local del Club Radical, Ahumada 242.

Partido Demócrata

CENTRO GUERRILLEROS DE LA DEMOCRACIA.— Se ruega concurrir a una reunión que se celebrará en la calle Las Rosas número 1049, el Sábado 22, a las 21 horas, para tomar acuerdos que interesan a los señores Carlos Balladares, Rafael Donoso, Francisco Oliva, Fortunato Frías, Ciodomiro Serey, Eduardo Gentoso, Luis Silva, Bonifacio Veas, Pedro 2.o Araya, Felipe Díaz, Luis Vice, Eulogio Molina, Juan de Dios Araya, Pedro Lara, Arturo Rojas Carrasco, Pedro N. Pinto, Amador Garrido, Luis Alberto Zamora, Manuel Acevedo Calderón, Francisco Godoy Aguirre, Ernesto Briones, Hilario Carvacho, Santiago Malbrán, Luis A. Picón, Abdón Pezoa, Tomás Lawrence, Guillermo Latorre B., Felipe Otaiza, Alfredo González Díaz, Enrique Alarcón, Luis Iturriaga López, David Cristi, Máximo Montenegro, Santiago Martínez P., Juan de Dios Silva, Pedro Pagnini, Ramón Salas y Joaquín Guerra.

Por tratarse de asuntos interesantísimos se ruega concurrir a todos los nombrados.

CENTRO DEMOCRATA.— De orden del señor presidente, doctor Fajardo, se hace saber a los socios que las sesiones se reanudarán el primer Jueves del mes de Marzo próximo. También se procederá a la elección de un secretario, por renuncia del señor A. Pollier, que servía dicho cargo.

Se encarece a los señores socios la asistencia a esta sesión, pues revestirá especial importancia, con motivo del nombramiento de la comisión que, en representación del Centro, irá a Talcahuano a trabajar por el candidato demócrata a diputado señor Robinson Paredes.

Crema del Harem

No necesita recomendacion especial, pues sus espléndidos resultados como hermoseador del cutis convencen á todo el mundo, que no hay preparacion que la iguala

VIDA SOCIAL

EN LA DIPLOMACIA.—

En los primeros días de Marzo próximo llegará a Valparaíso, en el vapor "Huasco", el Ministro de Chile en Londres, señor don Agustín Edwards, acompañado de su esposa, señora Olga Budge de Edwards e hijo.

MATRIMONIOS.—

En Viña del Mar fué bendecido el matrimonio del señor Rodolfo Isensee con la señorita Edith Werner.

Después de la ceremonia religiosa se llevó a efecto, en casa de la novia una matinée a la que asistieron, entre otras, las siguientes señoritas:

Margarita Muñoz Arlegui, Juana Rodewald Bauchler, Carmen Flesh de Boos S., Carmen Muñoz Arlegui, Tucky Pini Fischer, Norah Phingston, Vera Rodewald Bauchler, Cora Rindhof, Marta Flesh de Boos S., Teresa Muñoz Arlegui, Elisa Bindhof, Rosita Widow, Rebeca Symon y Carmen Schlesinger.

—En Papudo se ha concertado el matrimonio del señor José Luis Molina O., con la señorita Inés Bustos Donoso.

ENFERMOS.—

Se encuentra enferma en Viña del Mar, la señora Emilia Sarratea de von Schroders.

—Ha sido operada con todo éxito en el Sanatorio del Dr. Aquiles Riveros la señorita Raquel Echaverría.

—En el Pensionado de San Borja sigue gravemente enferma la señorita Graciela Avendaño del Campo.

Enfermo de cuidado se halla el señor Guillermo A. Mandiola G.

RESIDENCIA.—

Don Manuel Laránas C. y familia han fijado su residencia en Delicias 407.

FALLECIMIENTOS.—

El 13 de los corrientes falleció en Constitución, don Andrés A. Vásquez Opazo, después de una larga y penosa enfermedad.

El señor Vásquez fué empleado jubilado de Aduana, con 36 años de servicio; fué un excelente padre y muy estimado entre sus relaciones.

En la mañana del Sábado pasado, tuvieron lugar en Valparaíso, los funerales del estimado caballero don Julio A. García B., miembro prestigioso de la colonia española.

VIAJEROS.—

—Del sur regresó el señor don Carlos Dávila E. y señora Herminia A. de Dávila.

En el expreso de la tarde de ayer partieron a Viña del Mar, la señora Marta Aldunate de Subercaseaux, el señor Alvaro Lecaros, señor Luis Edwards, Doctor Córdoba y señor Eugenio de la Fuente Morel.

—Hoy parte a Valparaíso el señor Pedro Errázuriz Tagle.

—Al sur se dirigieron el señor don Luis Izquierdo y señor Carlos de Alvear.

—A Viña del Mar se dirigirá el señor Gustavo Errázuriz Larraín.

—Del sur regresó el señor Eduardo Rodríguez Brieba.

—Ha partido a Valparaíso la señora Delfina O. de Pacheco acompañada de sus hijas Eustelia y Esther.

—A Valdivia han partido la señora Elvira A. de Castillo acompañada de su hijo Alejandro.

—Se encuentra en ésta, don Arturo Wolleter Daroch y señora.

Se encuentran en Los Andes, en el fundo "El Pino", el señor Ernesto Toro, señora Matilde Martínez Ramos de Toro y señoritas Aída, Elba y César Acevedo Martínez.

—A Llolleo se dirigió el señor Adolfo Mujica y Díez de Bonilla.

Consejos de la Comtesse Ivon

Fruta barata

El gran industrial señor Nicolás Rubio es considerado por todas las familias como un benefactor social, pues gracias a su iniciativa se están librando de los explotadores que han elevado la fruta a precios prohibitivos y pueden comprar fruta fresca, sana de primera clase, las mismas de sus afamadas conservas, a menos de la mitad del precio corriente. Bajo su prestigioso nombre ha abierto numerosos puestos en que se vende por kilos y a precios fijos. El depósito general está en Alameda 1161 que recomendamos visitar.

Contra las epidemias

Los yanquis, hombres prácticos, han declarado una guerra de exterminio a las moscas, después de haberse convencido que ellas son el mejor vehículo para transmitir todas clases de infecciones y multiplicar el contagio en caso de epidemia, para sintetizar esta lucha contra insecto tan inmundo, y desagradable, han lanzado el aforismo de: "Mata a la mosca, si no ella te matará a tí". Y para realizar, naturalmente, esta campaña de destrucción, han inventado muchísimos procedimientos, recetas, y aparatos para matar el mayor número posible de moscas: entre ellos el más práctico y eficaz para las habitaciones es, sin duda, el Tampon mata mosca Dandy, importado por la Casa Gath y Chaves.

Habitaciones atrayentes

En estos días de fuertes calores y luz viva, se siente una sensación de agrado y bienestar al entrar en las habitaciones de una casa dotada de staes, transparentes, cortinas o visillos que interceptan los rayos solares y tamizan suavemente la luz produciendo una agradable frescura.

Pero, es preciso que la dueña de casa demuestre su inteligencia y sentimiento artístico para armonizar el confort con la elegancia y el buen gusto que debe presidir en la elección de estos adornos; es de muy mal gusto elegir estos accesorios sin consultar su armonía con el menaje de cada habitación. La Casa Fratelli Castagnetto, ofrece juegos completos, de los más variados estilos y materiales de cortinas, etores, visillos, etc., en encajes de Venecia, Irlanda, Malla, en el cual puede escogerse lo más adecuado para satisfacer todos los gustos y exigencias.

Las canas

Una de las grandes preocupaciones es la de aparecer siempre joven, quitando las canas, que es uno de los más aparentes signos de vejez; las múltiples tinturas recomendadas con tal objeto sólo pintan el cabello, como lo indican con su nombre, y de ahí es que las cabelleras adquieren matices muy variados e indefinidos, que denuncian el uso de las tinturas. Para lograr el resultado deseado, nada hay más recomendable que el Específico Boliviano Benguria. Con pocas aplicaciones sobre el cuero cabelludo, el pelo blanco recobra el color natural primitivo, además cuando se aplica de ordinario a una cabellera con su color natural, vigoriza el cabello, dándole brillo y suavidad.

Para evitar falsificaciones, el Dr. Benguria, único preparador de este específico, atiende personalmente toda consulta en su oficina, Moneda 875.

Belleza del rostro

Las pecas, los barros, las manchas, las señales de viruelas y demás defectos de la piel, afean el rostro y hacen desgraciadas a las personas que hacen todos los esfuerzos posibles y ensayan toda clase de tratamientos para restablecer la belleza primitiva de su cutis y volverle su tersura, su tinte delicado y su aspecto aterciopelado, que tan atractivas hace a las mujeres que tienen la felicidad de poder enorgullecerse por la belleza de su rostro. Hay un específico cuyos resultados maravillosos en el tratamiento de las enfermedades de la piel y en la restauración de sus juveniles gracias, hace que sea el preferido de todas las que lo han ensayado una vez; a sus cualidades se debe que su fama aumente cada día más, desde hace ciento cuarenta años que empezó a prepararse en Buenos Aires. Esta preciosa preparación para la toilette femenina es el Agua Blanca de Casanova, que vende únicamente la Casa Gath y Chaves; aconsejamos poner un frasco en su necesaire de viaje a todas las veraneantes.

COMTESSE IVON.

EXTRAORDINARIA VENTA DE..
CALZADO
A PRECIOS EXCEPCIONALES

Esta ventajosa rebaja comprende productos de las marcas norteamericanas "Hanan" y "Domby", suiza "Bailly" y nacional "Sol".

Zapatos "Hanan" en cabritilla negra y charolada.
Zapatos "Domby" en cabritilla color varias hormas y modelos a $ 35.00

Saldos de calzado nacional, desde . . . . $ 13.50

Siguen las grandes e interesantes rebajas en otros departamentos de nuestros Almacenes

GATH & CHAVES Ltd.

CHANCACA TRUJILLO
DE CLASE SUPERIOR
Ofrecen para entrega inmediata
HORMANN y Cía. -- Bandera 559

Farmacia y Droguería
CENTRAL
Estado 349, al lado de la casa Gath y Chaves

Maisón Gualtieri
Antes Julia y Armand
ESTADO 357
sólo por pocos días
Exposicion y Venta
HOTEL FRANCE
Viña del Mar.
11874-23-b

PARA EL CAMPO
Telas inglesas desde $ 100.
SASTRERIA
RETAMALES
Premiada en la Exposición de Industrias, 1916.
San Antonio 340
Casilla 1210.—Santiago
12083—20

"BENGURIA"
El verdadero y único específico BOLIVIANO
CONTRA
LA CALVICIE
CONTRA
LAS CANAS
CONTRA
LA CAIDA DEL CABELLO
VENTAS Y CONSULTAS
Dr. R. Benguria
MONEDA 875
12118-20-b

LA LAVONINA HUGUET

El mejor desinfectante del cuero cabelludo. Acaba la caspa y limpia el cabello, lo regenera y hermosea. Muy recomendado por los hospitales de Barcelona y París, como el mejor preservativo del tifus exantemático y toda clase de infecciones del cabello.

Pídalo a Daube y Cía., en Santiago, Valparaíso, Concepción, Antofagasta, y a todos los boticarios y perfumistas de la República. Precio del frasco grande: $ 10. Chico, $ 5. Unico concesionario:

CIA. FARMA
Casilla 221

LLEGÓ
Aceite
"CANDADO"
garantizado puro de oliva, acreditado el mejor durante 30 años por sus excelentes cualidades.
MERCERIA MATAS
DELICIAS 2780, PORTAL EDWARDS

BALNEARIO DE EL RECREO
SEA SIDE PARK
JUEVES 20 DEL PRESENTE
BAILE INFANTIL a las (5 P. M.) 17 horas
02B-

Fábrica de Cocinas
DE MAXIMO SLUTZKY
Vergara esq. de Blanco Encalada. — Casilla 1587. — (Carros Parque y Club Hípico). — Santiago

Resultado del
Concurso de Belleza
ORGANIZADO POR LA PERFUMERIA
"Seve de Lys"
y efectuado el Sábado 15 en el paseo de la Avenida Matta

PRIMER PREMIO: Sta. ELVA RIQUELME, AVENIDA MATTA 1937.
SEGUNDO PREMIO: Sta. ANA VALDES, AVENIDA MATTA 937.
TERCER PREMIO: Sta. ZUNILDA GONZALEZ, HUEMUL 1106.
CUARTO PREMIO: Sta. MARIA DEL CANTO, NUEVA DE VALDES 1036.
QUINTO PREMIO: Sta. INES ESCOBAR, SAN DIEGO 956.

Rogamos a estas distinguidas señoritas, se sirvan pasar a retirar los premios por nuestras oficinas, ESTADO 52, de 9 a 12 y de 14 a 16.

Para ser perfectamente bella es imprescindible usar:
Polvo graseoso "SEVE DE LYS"
Agua blanca "SEVE DE LYS"
Crema "SEVE DE LYS"

Son los productos de tocador que se han impuesto por la bondad incomparable de sus productos.
En venta en todas las farmacias, tiendas de modas, y perfumerías de toda la República.
12117-20-b

GRAN HOTEL
ZAPALLAR
UNICA PLAYA SIN VIENTOS
A solo 5 horas de Santiago.
Para temporada de Marzo y Abril precios reducidos.
Departamentos con baños y toilette, agua fría y caliente a toda hora.
Pedir datos y precios a
GRAN HOTEL ZAPALLAR
x-466-28-b.

FABRICA DE
MUEBLES
FINOS
LLULL Hos
MERCED 386
12109-20-b

ALHAMBRA Hoy - Especial y Noche

VICTOR HUGO, por intermedio de la célebre manufactura PATHE PARIS, exhibirá el drama romántico desarrollado en la época galante y siniestra del Rey Luis XIII de Francia y del Cardenal Richelieu:

MARION DE LORME

Mlle. **NELLY CORMON**, la creadora del rol de Mercedes la Catalana en "Montecristo", protagoniza esta obra.

DOMINGO: SELECT

NUESTRO VIERNES DE MODA SE HACE CADA DIA MAS INTERESANTE

Mañana presentamos dos grandes artistas favoritos del público:

Antonio Moreno y Vernon Castle

en un proceso sensacional que conmovió a la ciudad de Nueva York:

LA LEY DEL MAS FUERTE

DOMINGO: SELECT

MOTIVO SUPREMO

Es una sinfonía de emociones, donde las más recónditas pasiones vibran llenas de verdad.

MOTIVO SUPREMO

Viven en esta obra los seres humanos como en la vida misma. Nada se le ha ocultado a **SELECT**. La imaginación en esta obra es el ropaje de la verdad.

CLARA KIMBALL

luce su arte inmortal, mereciendo ser cantada por los poetas.

TEATROS

TEATRO DE LA COMEDIA. — Para la sección vermouth de hoy se anuncia "Los dientes del perro", que lleva numerosas representaciones con éxito creciente.

—En la función de la noche se pondrá en escena, por primera vez por esta compañía, la hermosísima comedia en tres actos, arreglada por Joaquín de Vedia, "Adiós juventud", obra que atrae siempre numeroso público.

—Mañana irá el estreno de "El pariente político", original de Ricardo Hickens.

TEATRO SANTIAGO.— Se repitió anoche la graciosa comedia cómica de Antonio Paso, "Los cien mil hijos de San Luis".

Para hoy se anuncian: en vermouth, "El Revisor", en primera, "Florestan y Laviret" y en segunda "Los cien mil hijos de San Luis".

"EL GRAN TACAÑO.— Mañana se hará el estreno en el Santiago del juguete cómico en tres actos "El gran tacaño", de los celebrados autores festivos Antonio Paso y Joaquín Abati.

Se trata de una pieza que ha tenido éxito de hilaridad en todas partes.

FAKIR RACCA.— Está próximo a llegar el Fakir Racca, ilusionista cuyos espectáculos recomiendan por muy novedosos, los diarios extranjeros. Lo acompañan una pareja de bellas artistas que colaboran en su labor.

BALLET.— La semana entrante, como lo hemos anunciado, debutará en el Teatro Santiago la compañía Zelinsky, de bailes y variedades, que actúa con éxito en Buenos Aires.

TEATRO SAN MARTIN.— Hoy anuncia el programa la segunda representación del vaudeville en tres actos de Gavant, "El hijo del milagro", que la compañía estrenó anoche consiguiendo aplausos.

Mañana Viernes tendrá lugar la función a beneficio de la sociedad Pro-Estudiantes Chilenos en el Extranjero, poniéndose en escena "El bordado inconcluso" y "Los Copihues".

Noticias teatrales

EL MUNICIPAL DE RIO DE JANEIRO.— Según informaciones telegráficas del Brasil, recibidas por el representante de los autores extranjeros, la Prefectura de Río de Janeiro ha concedido el Teatro Municipal, para la realización de la temporada lírica oficial, a la empresa Da Rosa-Mocchi. El prestigioso coliseo había sido solicitado: por don Ernesto Della Guarda, en nombre del empresario Camilo Bonetti; por el maestro Busser, que representaba a un sindicato francés; y por la firma brasileña Loureiro, que goza de prestigio en su país.

El nuevo prefecto optó por los actuales directores del Coliseo, que llevan realizadas una serie de campañas en aquel teatro, y en el Municipal de San Pablo, cuya concesión para este año también les ha sido renovada.

El empresario don Renato Salvati que, como es notorio, realiza anualmente las temporadas líricas en Chile y el Perú, se ha asegurado para la campaña de este año, la exclusividad en estas Repúblicas, de las tres nuevas óperas en un acto de Puccini. Las dirigirá el maestro Padovani.

Informan telegráficamente de Italia, que anoche se estrenó, en el Costanzi, de Roma, la ópera "Jacquerie", del maestro Gino Marinuzzi, cuya primicia tuvo el año pasado el público de Buenos Aires. "Jacquerie" ha sido muy bien acogida por el público de Roma.

—La compañía de operetas Valle-Csillag, se estrenó el 14 del corriente en el Urquiza, de Montevideo. Ha reformado su elenco en la siguiente forma: en lugar de la Cesti, la tiple Irene Ruiz; como tiple cómica en sustitución de la Fuster, a María de María; característica Pilar García, que ha reemplazado a la Casacavilla; primer tenor que substituye al barítono Russell, Walter Grant; barítono, Oscar Amado y además el primer actor Agustín Morató.

—"Ramunchi", adaptación escénica de la hermosa novela de Pierre Loti, traducida al español por el duque de Toral, que la compañía Guerrero Díaz de Mendoza estrenó en la temporada última en el Teatro Municipal, será ahora, según los diarios españoles recién llegados, presentada por primera vez en Madrid, por la misma compañía.

Con este motivo, Pierre Loti se encuentra en la actualidad en la capital española.

—Sara Bernhardt ha hecho su "rentrée" en París en una función de gala en memoria de Edmond Rostand, a quien ella estimaba tanto. Como si esto no fuera bastante se anuncia que la gloriosa reliquia intervendrá en el estreno de una pieza del poeta M. René Fauchois.

—A la salida del último correo preparábase en París el estreno de una nueva producción de Henry Bataille, "Soeurs d'amours".

—Manolo Montero trabaja actualmente en Rosario (Rep. Argentina) incorporado a la compañía de zarzuela que dirige el primer actor José Palmada.

—El Circo Frank Brown, que ha visitado a Santiago en varias ocasiones, acaba de iniciar en Argentina una jira por provincias.

—Báguena-Bührle trabajan con aceptación en Temuco. De aquí pasarán a Concepción.

—Alejandro Flores y su compañía nacional están en Lautaro.

Conciertos

AARON KLASSE.—Su próximo concierto en el Municipal, — El distinguido violinista ruso, señor Aaron Klasse, realizará su primer concierto el próximo Jueves 27 en la sala de nuestro primer coliseo. Aaron Klasse es discípulo del famoso profesor Leopoldo Auer, del Conservatorio Imperial de Petrogrado.

Según artículos de la prensa porteña, Aaron Klasse justifica la fama que ha conquistado en sus viajes por Europa y Norte América. El público de Valparaíso reconoció su temperamento artístico, ovacionándolo calurosamente.

La gran fantasía brillante del Fausto de Wieniasky fué demostración de estilo y de pleno dominio técnico; las "Romanzas" de Sarasate; la "Canzonetta" de Ambrossio; la "Ave María" de Schubert; el "Concerts" de Mendelssohn fueron revelaciones de potencialidad, color y matiz.

CONCIERTOS DE OTOÑO EN EL TEATRO PARAISO. — Favorable acogida ha tenido en los círculos sociales la idea dela reconstrucción de una aldea de Francia, propiciada por algunos prestigiosos miembros de nuestra sociedad que han visto en ella un fin de alta significación patriótica.

La comisión nombrada para llevar a la práctica los medios necesarios a fin de reunir el mayor número de fondos, trabaja incesantemente ejerciendo una activa propaganda cuyos resultados serán hermosos, a juzgar por los trabajos ya iniciados.

El empresario del Teatro Paraíso, que funciona en la terraza del Cerro Santa Lucía, queriendo aportar también un contigente a tan loble idea, ha resuelto destinar a ella el producido del primer concierto sinfónico de otoño que tendrá lugar en dicho teatro el Sábado próximo a las 18 horas.

Con este concierto, ejecutado por las bandas de la guarnición, bajo la eficiente dirección del conocido maestro don Federico Stober, se dará principio a la temporada de Conciertos de Otoño, lo que constituirá esta vez una novedad, dados los trabajos que en pro de ella se ejecutan y al mismo tiempo la rigurosa selección que se ha hecho de los programas musicales, los que estarán llamados a llenar las mayores exigencias del culto público santiaguino.

Por otra parte, nuestra sociedad podrá disfrutar de la belleza que presenta en esta época la caída de la tarde, espectáculo que unido a la selecta música dejará en los asistentes un recuerdo inolvidable.

No dudamos que nuestra sociedad acudirá en buen número a estos conciertos, cuyo primer interesante programa publicaremos oportunamente.

Próximamente se presentará a nuestro público el distinguido violinista señor Aarón Klasse, que viene de Estados Unidos. La prensa norteamericana ha demostrado mucho interés en los conciertos que el violinista ruso realizó en los principales teatros de Estados Unidos, pues el señor Klasse ha demostrado poseer verdaderos méritos artísticos y dominio completo del arco.

El público de Valparaíso escuchó con verdadero agrado e interés los conciertos realizados en la vasta sala del Teatro Victoria.

Sabemos que el señor Klasse ofrecerá a los críticos musicales de Santiago una audición privada. Oportunamente anunciaremos el programa con que se presentará a nuestra sociedad este concertista.

Podemos anticipar que el concierto se llevará a efecto en nuestro primer coliseo.

Circos

CIRCO VERY-STRONG. — Como de costumbre, por día Jueves, hoy se llevará a efecto la función sportiva, patrocinada por el Centro Ursus.

La primera parte del programa estará a cargo del elemento artístico de la compañía. En la segunda parte, tomarán parte varios aficionados al arte de la defensa propia. El número principal será el encuentro de lucha romana entre los conocidos profesionales señores Vicuña y Moreno. Servirá de juez en este encuentro el conocido profesional señor Amadeo Pellegrini.

CIRCO STRONG-MAN.—Un nuevo éxito ha sido para esta empresa el debut de los nuevos artistas, recién contratados.

Para esta noche se anuncian varios números nuevos, que serán de atracción.

Para la próxima semana llegarán procedente de Norte América, un nuevo personal contratado para esta empresa.

HIPPODROME CIRCUS. — Se inaugurará a fines de la semana en la ribera norte del Mapocho un gran coliseo popular, destinado a espectáculos de circo.

Es el más grande y cómodo de cuantos se han habilitado y a más de numerosas localidades de preferencia, cuenta con tres mil quinientos asientos de galería.

Noticias Cinematográficas

VIERNES SINFONICO DE MODA.— En la presente semana se llevará a efecto en el Splendid Theatre, el tercer Viernes sinfónico de moda, de los que se vienen verificándose semanalmente con éxito artístico y numeroso público. Esta semana serán ejecutadas por la orquesta Grazioli las mejores composiciones del maestro francés Saint Saens.

"EL OJO DEL AGUILA".— Gran entusiasmo ha despertado entre las colonias aliadas y público partidario de ellas, el anuncio del estreno de la famosa serie de los Hermanos Wharton, que se efectuará mañana en el Septiembre y el Sábado en el Brasil.

Como se sabe, una de las más maravillosas organizaciones del plan guerrero alemán, la constituía el servicio de espionaje. Los mejores hombres del ejército, de la policía, de la diplomacia y de la ciencia, eran escogidos para esta labor esencial en su guerra contra el mundo. Se puede decir que Estados Unidos estaba invadido de un verdadero ejército de espías y era tal la confianza que el Estado Mayor germánico tenía en su eficiencia, que sus jefes no llegaron nunca a pensar que Norte América pudiera librarse de sus manejos y hacer sin tropiezos insalvables su preparación para la guerra.

Sin embargo, así como la gran República del Norte improvisó su ejército con la excelente materia prima de su pueblo viril, así también perfeccionó su Servicio Secreto de Detectives para anular la peligrosa acción del espionaje. En los 20 episodios de "El ojo del águila" se revela la lucha magna, sensacional más que todas las novelas policiales, que se entabló entre las dos secretas organizaciones.

Por estas razones estamos seguros que "El ojo del águila" no solamente atraerá a las salas que la exhiben al numeroso público ávido de emociones fuertes, sino también a las personas de cultura elevada que han leído algo sobre esta faz misteriosa y osada de la gran guerra.

"LOS COLMILLOS DE LA SERPIENTE".— Mañana será estrenado por el Splendid Theatre, el drama pasional, argumento basado sobre escenas de la vida social moderna titulado: "Los colmillos de la serpiente".

Hace en esta obra su creación la actriz dramática americana, Gail Kane.

UNA EXHIBICION PRIVADA DE LA SELECT.— Para hoy está anunciada la exhibición privada de la primera obra Select, únicamente para los críticos teatrales; el título de esta obra es "Motivo Supremo", que es la película elegida para presentar la Select en nuestro país. "Motivo supremo" está interpretada por Clara Kimball Young.

Esta exhibición se llevará a cabo a las 15 horas de hoy en el Cine Alhambra.

"LA LEY DEL MAS FUERTE".—Esta película interpretada por Antonio Moreno y Vernon Castle, se estrenará el Viernes de moda en el Cine Alhambra. La obra está basada en un proceso social que no hace mucho se desarrolló en Nueva York.

"EL HOTEL CABEZA DE CIERVO".—Se ha fijado el Martes 1.o de Abril como día de estreno de esta hilarante comedia Paramount, con la cual hace su "rentré" el célebre bufo Tripitas.

Las primeras exhibiciones se harán en los teatros Septiembre y Brasil.

"LA SEMANA CINEMATOGRAFICA".— Está en circulación el número 46 de esta interesante revista ilustrada que dirige la señora Lucila Azagra. Su material, que mejora de día en día, es novedoso y selecto. Entre sus ilustraciones, llaman la atención los retratos de página de Perla White, Antonio Moreno, Mary Miles Minter y Elaine Hammerstein. Son también muy bonitos los de William Russell, Susana Grandais, Francis Ford, Grace Cunard, Mary Doro y William Flynn, el detective que dirigió "El ojo del águila".

"LA MINA DEL AMOR".—Próximamente la Italo Chilena estrenará esta cinta que la producción Especiales Universales e interpretada por el intrépido atleta Hubert Rawlison. Logran interesar a tal punto las emocionantes escenas que pone a prueba el sistema nervioso del espectador.

Un momento sensacional es el pasaje en que el héroe montado en su automóvil se empeña en porfiada lucha con el expreso de California anteponiéndose al veloz tren y dejándose alcanzar por éste hasta ser alzado sobre su trompa, mostrando aquí una agilidad y sangre fría asombrosa, haciendo cumplido honor a la escuela de Eddie Polo.

Un escogido cuerpo de cow-boys que rivalizan en destreza y agilidad son los que dignamente secundan al éxito de este cinedrama.

"LA HIJA DEL MAR".— Será estrenada en las funciones del Domingo del Splendid, esta creación de Mary Miles Minter, cuyo argumento es el siguiente: Ira, el más joven de los miembros de un cuerpo de Salvavidas en una playa americana, salva una vez de un naufragio a una niña a quien llenan de cuidados y ponen por nombre Periwinkle. El viejo pescador Rawlins, que vive cerca, se encarga del cuidado de la niña en compañía de su hija y la tiene en su casa hasta que ha cumplido 16 años. En cierta ocasión Periwinkle ve que un joven está a punto de ahogarse por haberse roto el Yatch en que navega. Presurosa sale en su ayuda y le salva. Se entera luego de que el joven en cuestión es un millonario de New York, un ocioso que sólo sirve de rémora a la sociedad. Pero encantado por la sencillez y hermosura de Periwinkle el joven cambia de vida y la hace su esposa, cortando de este modo su pasado de holgazanería y haciéndose todo un hombre.

MARION DE LORME. — Nelly Cormon, Mercedes la Catalana de "El conde de Monte Cristo", es la protagonista de esta adaptación Pathé de la obra de Víctor Hugo, titulada "Marion de Lorme". Se trata de un hermoso romance de amor desarrollado en la Francia romántica y caballeresca de los Luises. El genio privilegiado del autor de "Los Miserables", se presenta en toda su grandeza; la adaptación es correcta, dando una visión de realidad a aquella época dormida en las leyendas. Es esta una obra interpretada por los mejores artistas franceses y seguramente gustará.

"MOTIVO SUPREMO".— La hermosa Clara Kimball se presentará en breve en esta creación Selecta que ha gustado al exigente público norteamericano y argentino. En esta obra realiza Clara Kimball un trabajo que pone muy en alto la bondad de la Select. Muy pronto el público de Santiago podrá presenciar las obras de esta marca y justificará todo lo que se ha dicho.

MAÑANA TARDE Y NOCHE

En el Teatro **SETIEMBRE** Localidades Numeradas (**El Sábado, Teatro BRASIL**)

SCENE FROM THE HIDDEN DEATH'
FIRST EPISODE IN CHIEF FLYNN'S SERIAL "THE EAGLE'S EYE."

READING FROM LEFT FRANZ VON PAPEN DR HEINRICH ALBERT COUNT VON BERNSTORFF CAPTAIN KARL BOY-ED

Una interesante escena del 1er. episodio de "El Ojo del Aguila". Aparecen en ella los jefes del "Servicio Diplomático Alemán": conde von Bernstoff, capitán von Papen, capitán Boy-Ed. y Dr. Hinrich Albert.

1.a FUNCION DE LA SERIE SUPREMA AMERICANA

EL OJO DEL AGUILA

Episodios: 1.o LA MUERTE OCULTA; 2.o LA CONSPIRACION DEL BAILE; 3.o EL COMPLOT CONTRA LA ARMADA.

50 MILLONES DE DOLLARS

manejados por los cerebros más astutos y secundados por hombres fuertes, audaces, fanáticos por lo que consideraban su sagrado deber, insensibles a la muerte y a los remordimientos, daban un poder tremendo al maravilloso Servicio Diplomático Alemán en América. Contra esta organización tuvo que luchar el Servicio Secreto de Estados Unidos, dirigido por el célebre jefe

EL DETECTIVE WILLIAM J. FLYNN

verdadera encarnación del legendario Nick Carter.

En los dos teatros y en el centro de la ciudad se repartirán insignias de la Sociedad "El Ojo del Aguila" a los jóvenes valientes y astutos.

GARDEN -- Hoy - Especial y Noche - Cine Concert. — Sensacional estreno:

LA CASA DEL ODIO

Títulos de los nuevos episodios: 4.o El Hombre de Java; 5.o La mano del Espionaje; 6.o El cañón lanza granadas. Suprema edición PATHE N. Y. por los aplaudidos artistas **PERLA WHITE** y **ANTONIO MORENO**.

Mañana: Especial y Noche: Valioso estreno: **LA MINA DEL AMOR.**

ALAMEDA -- Hoy, Especial

LA PEQUEÑA PATRIOTA

Conmovedora creación de **MARUJITA OSBORNE**.

Noche, a las 21.30.—Gran suceso!

AMBICION QUE DESHONRA

Obra de tesis, soberbiamente presentada.

Mañana, Especial y Noche:

LA MINA DEL AMOR

HOY - SETIEMBRE

WALLACE REID

y la linda **MAE MURRAY** en

EL AMADO

HOY-Tarde y Noche—BRASIL— (Se repite el Domingo en nocturna)

La regia vista pasional **PARAMOUNT**, por **PAULINA FREDERICK**:

LA TENTADORA

La cruel novela de un esclavo del amor de una mujer infiel.

TRIPITAS Ya llegó

Los programas de hoy

CINE ALHAMBRA. — Exhibirá este teatro hoy en la especial y noche el delicado romance "Marión de Lorne", obra basada en la novela de Víctor Hugo. La presentación de Pathé fielmente adaptada a la reconstrucción de épocas y exposiciones de los paisajes más encantadores de Blois en la época otoñal. Mlle Nelly Cormon desempeña el rol protagonista de esta obra.

Mañana día de Moda.

"La ley del más fuerte".

TEATRO SETIEMBRE.— Hoy, noche "El amado" por el popular actor Wallace Reed y la actriz Mac Murray.

El Domingo, noche se dará el estreno Universal "El Rapto de la Novia", por Priscila Dean.

TEATRO BRASIL. — Hoy en especial y nocturna se exhibe la vista Paramount "La tentadora", por Paulina Frederick, estrenada anoche en el Setiembre con brillante resultado.

Niza y Egipto han servido de escenarios.

"La tentadora", además de las dos funciones de hoy, se repetirá el Domingo en nocturna.

GARDEN THEATRE. — En especial y noche estrena hoy los episodios cuarto, quinto y sexto de la película en series, "La casa del odio" editada por la casa Pathé, de Nueva York y protagonizada por los aplaudidos artistas: Perla White y Antonio Moreno.

TEATRO ALAMEDA. — En la especial de hoy la creación de Marujita Rayo de Sol. "La pequeña patriota". En la noche estreno de la obra Fox "Ambición que deshonra".

Berta Calich protagoniza este drama.

TEATRO IRIS.— Castro 130.— Hoy en especial y noche estreno del romance de amor y aventuras, interpretado por el atleta Bryant Wahbrun, "A los 21 años".

AMERICAN CINEMA. — Hoy estrenará este teatro "El tesoro de Yucatán", film de argumento original interpretado por Wiliam Rusell.

TEATRO VICTORIA. — Hoy las tres primeras series de la novela de aventuras "La casa del odio" que protagonizan Perla White y Antonio Moreno.

TEATRO POLITEAMA.— Juan sin ropa.— Por última vez, se exhibirá esta noche en este cine la obra maestra de la cinematografía argentina, titulada: "Juan sin ropa".

A esta función asistirá especialmente invitado el protagonista de la película señor Héctor Quiroga, de paso entre nosotros.

TEATRO SELECTA. — Para hoy anuncia este cine el estreno de la hermosa comedia americana por Julieta Day, titulada "La señorita del Calendario".

TEATRO ELECTRA.— Hoy se estrenará la hermosa cinta de arte francés, titulada: "La fugitiva", interpretada por María Luisa Derval y Jane Renouardt. Es una sabia enseñanza para aquellas que desean por sobre todo un matrimonio rápido.

TEATRO CIRCO INDEPENDENCIA.— Para hoy anuncia este cine el estreno de la hermosa cinta Triangle, dirigida por Thos H. Ince e interpretada en doble papel por Bessie Barriscale, titulada: "Cuerpos iguales, almas distintas", y que es una sabia enseñanza de moral.

TEATRO DIECIOCHO.— Especial: "Justicia y honra", protagonista: Wallace Reid.

Nocturna: "La coqueta", protagonista: Mary Pickford.

TEATRO DELICIAS.— Especial y noche estreno: "El beso decisivo".

CINE ODEON.— Hoy estreno: "El misterio del auto vacío", protagonista: Franklin Farnum.

TEATRO EXCELSIOR. — Hoy, "La violinista ambulante", por Mae Marsh.

SPLENDID THEATRE. — Tanto en la especial como en la función nocturna de hoy Jueves, será exhibida la producción Glücksmann, titulada: "La picaresca Peggy", interpretada por Margarita Fischer.

TEATRO NOVEDADES.— Cueto 257.— Hoy día de moda, tarde y noche "Marión de Lorme", según la novela de Víctor Hugo. Como de costumbre sorteo de abonos, y orquesta.

PABELLON ITALIA.— Sta. Isabel esq. Italia.— Hoy estrenará esta carpa de verano, las tres primeras series de la película titulada: "La casa del odio", interpretada por Perla White, y Antonio Moreno.

TEATRO COLON.— San Pablo esq. Teatinos.— Hoy a las 9 1|2 estreno Fox, titulada: "Ambición que deshonra".

El 27 del presente tendrá lugar el beneficio del operador de este teatro, señor Luis A. Monte de Oca.

MUNDIAL CINEMA.— Plaza Almagro. — Tiene anunciado para hoy un programa bufo, a cargo del popular actor Calitos Chaplin.

TEATRO SANTIAGO

Empresa Teatral del Pacífico

Compañía Manolo Fernández

HOY JUEVES 20 DE MARZO 1919

Vermouth Selecta, a las 18.30.

EL REVISOR

Noche, Dos únicas secciones.

1.a Tanda especial, a las 21.30

FLORESTAN Y LAVIRET

2.a Tanda especial, a las 22.30.

Los cien mil hijos de S. Luis

Mañana: estreno

EL GRAN TACAÑO

TEATRO SAN MARTIN

Av. Matta entre San Diego y Gálvez

Compañía de Zarzuelas y Vaudevilles

Primer actor y director Rogel Retes

Espléndida orquesta

HOY JUEVES 20 DE MARZO

Grandioso éxito

Segunda y última representación del vaudeville

EL HIJO DEL MILAGRO

Gran acto de concierto

Precios: Palco, $ 10; platea, $ 2; Balcón, $ 1,50; Galería, $ 0.60.

Mañana. Función para familias. Beneficio Sociedad Pro Estudiantes Chilenos en el Extranjero.

TEATRO LA COMEDIA

Empresa Ernesto Bouquet

Compañía Argentina Quiroga-Rosich

JUEVES 20 DE MARZO DE 1919

Vermouth Selecta, a las 18 (6 P. M.)

A pedido general y por última vez la preciosa pieza en dos cuadros

LOS DIENTES DEL PERRO

Noche, a las 21.20.

La más preciosa de las comedias en tres actos, arreglada por don Joaquín de Vedia

ADIOS JUVENTUD

Mañana Viernes: estreno de la comedia en tres actos, original de don Ricardo Hickens, autor de "Maridos caseros", titulada

EL PARIENTE POLITICO

BOX

FEDERACION DE BOX DE CHILE.—Como anunciamos en ediciones anteriores, la Federación iniciará una suscripción con el objeto de recolectar fondos para obsequiar un cinturón al campeón suramericano peso liviano Manuel Sánchez. En la próxima circularán las listas con este objeto.

JACK MARTINEZ.— Ayer hemos recibido un cable de este conocido manager, en que nos anuncia que se embarcará el Lunes próximo con destino a nuestro país. Le acompañan los buenos pugilistas Kid Moro, peso liviano, y Campbell, peso medio. Con estos nuevos elementos, seguramente presenciaremos buenos encuentros en la temporada de invierno.

CAMPIS - ARANCIBIA.— Mucho entusiasmo se nota entre nuestros aficionados por presenciar el match que en el Teatro Independencia, sostendrán a 15 rounds Luis Campis y Carlos Arancibia. Como hemos dado cuenta, el estado de preparación de uno y otro, hacen augurar al match del Sábado un difícil pronóstico.

Mañana ilustraremos nuestra sección con algunas fotografías, tomadas a Arancibia durante su entrenamiento.

GIMNASIO PELLEGRINI. — La sala de ejercicios físicos que el conocido sportsman Amadeo Pellegrini, posee en Galería Alessandri, ha sido abierto a nuestros aficionados. Las clases estarán a cargo de los conocidos profesionales Heriberto Rojas, Willie Murray y Carlos Pérez y funcionarán diariamente de 9 a 11 y de 17 a 20 horas.

BOXIN CLUB INTIMIDAD.—Hoy se efectuará en el Gimnasio Talmann el beneficio que en honor del campeón peso mosca Guillermo Boris, ha organizado el Boxing Club Intimidad.

ARMANDO MORA P.

DENTISTA.— Ayudante clínico operatoria de la E. Dental. Estado 136.

No tire su dinero a la calle

Mientras pueda comprar sus medicamentos en la

"BOTICA BRISTOL", AHUMADA 323

Casilla 1538. — Teléfono Inglés 1452

VENTAS POR MAYOR Y MENOR

INFORMACIONES DEL EXTERIOR

Servicios de NUESTROS CORRESPONSALES ESPECIALES, vías Eastern y Colon, y de "The Associated Press", vía Colón.

EL DIA DE AYER FUE DE GRANDE ACTIVIDAD PARA LAS DISTINTAS COMISIONES DE LA CONFERENCIA DE PAZ

Mr. Lloyd George no volverá a Londres antes de que se dé término a la preparación del tratado preliminar de paz

Queda terminado el informe sobre creación de un Código Aéreo Internacional

Bajo la presidencia de herr Hoffmann, se constituye un nuevo Gabinete bávaro

La Dieta aprueba su programa de Gobierno y le confiere amplias facultades para regir la marcha administrativa del país

Los socialistas de la mayoría triunfan en las elecciones de la Asamblea Constituyente de Hamburgo y en las municipales de Magdeburgo, Turingia y la región de Ruhr

Desde Moscou se anuncia que los maximalistas, venciendo la resistencia de los ukranianos, han llegado hasta cerca de Odessa

RESULTADO DE LA CONFERENCIA DE WILSON, LLOYD GEORGE Y CLEMENCEAU

PARIS, 19. — Al concluir su Conferencia, el Presidente Wilson, Lloyd George y Clemenceau anunciaron que el resultado de la reunión había sido enteramente satisfactorio. Se discutieron en ella todas las principales cuestiones, si bien no se llegó a ninguna decisión final

El proyecto de terminar el Tratado de Paz, incluyendo la Liga de las Naciones, en la próxima quincena, no ha sido cambiado.

Conferencia de los leaders de la Entente

PARIS, 19. — El premier italiano Orlando no asistió a la conferencia celebrada entre el Presidente Wilson, Lloyd George y Clemenceau, por cuanto en esa reunión se discutieron principalmente los asuntos concernientes a Gran Bretaña, Francia y Estados Unidos.

Los conferencistas se reunieron en los aposentos del coronel House, en el alojamiento de la delegación norteamericana mientras una gran multitud se reunía frente al edificio para ver la llegada de los jefes de los diferentes Gobiernos.

Se daba gran interés a esa reunión por cuanto se había anunciado la existencia de divergencias de pareceres en algunas de las principales cuestiones que iban a discutirse.

Durante la conferencia M. Tardieu y Loucheur, Ministro de Reconstrucción francés ingresaron a la reunión y Lord Summer, experto financiero británico y Norman Davis, experto financiero norteamericano fueron llamados igualmente a participar en ella.

Hacia el final de la Conferencia llegaron los representantes japoneses Makino y Chinda, quienes conversaron con el coronel Houce, pero no entraron a la reunión. Los delegados japoneses deseaban saber cuando reanudaría sus sesiones la Comisión de la Liga de las Naciones, pues deseaban presentar nuevas correcciones para dar fin a las diferencias de razas.

Sus opiniones serán consideradas, después de las de los neutrales, el Jueves a las tres de la tarde.

Durante la reunión Lloyd George anunció que probablemente podría permanecer en París hasta terminar la labor del tratado de paz.

No se han producido divergencias de opiniones acerca de las cláusulas financieras del tratado y, aunque no se ha hecho ninguna declaración autorizada, se cree que las cuestiones territoriales y de la Liga de las Naciones figuraron en las discusiones; pero la tendencia general de ellas fué disipar toda divergencia en los puntos de vista.

Ha causado una general satisfacción la declaración hecha después de la conferencia de que no había duda que el tratados podría ser sometido a los alemanes dentro de una quincena.

REPRESENTANTES DE HOLANDA A LA CONFERENCIA DE NEUTRALES

LA HAYA, 19. — Además de por el profesor Van Eysinga, Holanda será representada en la Conferencia de representantes neutrales a la Liga de las Naciones, que se reunirá en París, por el ex-Ministro de Relaciones M. Loudon y por el Consejero de la Corte Suprema M. Loder.

Las vidas y riquezas

QUE CONSUMIO LA GUERRA

Declaraciones del Ministro de la guerra norteamericano

SAN FRANCISCO, 19. — "El costo de la guerra, considerado solamente en dinero, asciende a 197 mil millones de dólares, una cantidad superior en once mil millones al valor total de las propiedades en los Estados Unidos", declaró recientemente el Ministro de la Guerra, Mr. Baker, que realiza una jira de inspección por los puestos militares, en una reunión del Club Comercial.

"Los muertos y heridos en los campos de batalla, añadió, llegaron a 7.300.000. El número total de muertos, en todos los ejércitos, subió a nueve millones".

Refiriéndose a la Liga de las Naciones, declaró que mientras no se formara esa organización, la anarquía, nacida de la miseria y del hambre, asolaría la tierra. Ninguno de los niños que nazcan durante todo un siglo en las naciones civilizadas se librará de pagar un considerable tributo a esta guerra.

PROBABLE INVITACION A LA GRAN FLOTA BRITANICA

WASHINGTON, 19. — Los funcionarios del Departamento de Marina declaran que es probable que el secretario de Estado Mr. Daniels, durante su permanencia en Inglaterra, invite a la Gran Flota Británica para que visite el puerto de New York el próximo verano.

LOS BELGAS PIDEN QUE BRUSELAS SEA ELEGIDA COMO SEDE DE LA LIGA DE LAS NACIONES

PARIS, 19. — Los delegados belgas han solicitado oficialmente que se designe a Bruselas como Sede de la Liga de las Naciones.

La delegación belga ha trasmitido a los jefes de las grandes potencias copias de una carta del burgomaestre M. Max, en que este declara que la Municipalidad de Bruselas obsequiará el Palacio de Egmont, que pertenecía anteriormente al duque de Darenberg, para asiento de la Liga.

Lord Robert Cecil

habla acerca de la Liga de las Naciones

PARIS, 19.— La delegación británica es de opinión que la Constitución de la Liga de las Naciones sea incluída en el tratado preliminar de paz.

Al hacer anoche esta declaración a los corresponsales británicos y norteamericanos, Lord Robert Cecil expresó primeramente que esta era su opinión personal, pero más tarde, después de haber conferenciado con Lloyd George, dijo que hablaba en nombre de la delegación británica.

Al preguntársele si la Constitución podía establecer la igualdad de razas, declaró que esto no podría hacerse sin intervenir en los asuntos internos de varias naciones, lo que sería una violación de los principios de la Liga.

Con referencia a la facultad de retirarse de la sociedad que tendría cualquiera nación, dijo que mucho se había dicho en pro y en contra.

Como se le preguntara si la Doctrina Monroe quedaría reforzada por la Constitución de la Liga, Lord Robert Cecil declaró que mucho se había hablado acerca de la doctrina Monroe, pero que dudaba que fuera prudente colocar a una potencia en situación especial dentro de la Liga. "Si el objeto de la doctrina Monroe es tal cual me lo imagino, o sea que no pueda haber ninguna intervención europea en los asuntos del Continente americano sin el consentimiento de los Estados Unidos, en ese caso, la doctrina Monroe cobrará mayor fuerza con la Liga de las Naciones."

En la tarde, Lord Robert Cecil comió con el Presidente Wilson y el coronel House en la residencia del Presidente norteamericano en París.

La Liga de las Naciones

YEL PUNTO DE VISTA AMERICANO

Declaraciones de Lord Robert Cecil

PARIS, 19.—La inclusión de la Constitución de la Liga de las Naciones en el tratado preliminar de paz no retardará la firma del tratado, la que se espera en la próxima quincena.

Conversando con los corresponsales británicos y norteamericanos, Lord Bobert Cecil declaró anoche que se habían presentado tres enmiendas a la Constitución de la Liga de las Naciones, pero que él estaba seguro que no habría ninguna dificultad para oponerles legítimas objeciones.

Discutiendo acerca de las consecuencias que para la doctrina de Monroe puede tener la Liga de las Naciones, lord Robert Cecil, dijo:

"La doctrina Monroe cobra mayor fuerza con la Constitución de la Liga de las Naciones porque toda acción internacional deberá ser llevada a cabo por los órganos de la Liga, y los Estados Unidos serán representados en cada cuerpo, y que esos cuerpos no podrán ordenar ninguna acción internacional sin el consentimiento de todos.

"La Liga no podrá dictar ninguna acción a que se opongan los Estados Unidos, a menos que esa acción vaya directamente contra los propios Estados Unidos, y esto no afectaría la doctrina Monroe.

"Por otra parte, si existe el deseo de aceptar que hay una completa división oceánica entre el Contenintе Americano y el resto del mundo, es indudable que cualquiera acción en que América tome parte será una infracción a la doctrina Monroe. Por mi parte, consideraría una doctrina semejante como desastrosa para el porvenir del mundo.

"La guerra ha dejado a los Estados Unidos en posesión de un poder enorme; pero con este gigantesco poder ha caído sobre ellos una responsabilidad en el mundo, tan grande como ese mismo poder.

"La paz mundial conviene, no sólo a Europa, sino también a los intereses americanos. América no puede decir que no tiene interés en los que ocurre en Europa pues si así lo hace, se presenta ante el mundo con una falsía igual a su poder."

Lloyd George permanecerá en París

HASTA QUE ESTE LISTO EL PROYECTO DE PAZ

PARIS, 19.—Se anuncia oficialmente que el premier británico Lloyd George ha decidido permanecer en París hasta que esté terminado el proyecto del tratado de paz preliminar.

SESIONES DE LAS COMISIONES DEL CONGRESO DE PAZ

PARIS, 19.—La Comisión internacional de puertos, vías marítimas y ferrocarriles, se reunió en el Ministerio de Obras Públicas, con el fin de considerar las cláusulas relativas a los transportes ferroviarios, para su inserción en el tratado de paz.

La consideración de esta cláusula será continuada en la próxima reunión, que tendrá lugar a las 10 de mañana Jueves.

La Comisión de Legislación internacional de trabajo ha celebrado probablemente su última reunión al llegar a un acuerdo sobre todos los puntos.

Ha prevalecido la opinión de los norteamericanos, de que cada país solucione sus problemas internos de trabajo, sin invocar el poder de la Liga de las Naciones.

El Gobierno belga

ACEPTA EL PRINCIPIO DE LA JORNADA DE OCHO HORAS

BRUSELAS, 19.—El diario socialista "Le Peuple" anuncia que el Gobierno ha convenido en aceptar el principio de la jornada de ocho horas, y ver modo de que sea incluído en el tratado de paz.

A este efecto se han transmitido por telégrafo instrucciones al delegado M. Vandervelde, que se encuentra en París.

ENCARCELAMIENTO DE LA TRIPULACION DEL "U-48"

EL FERROL 19. — El comandante y el resto de la tripulación del submarino "U-48", que fué hundido al intentar huir de este puerto, del que debía salir pronto para ser entregado a los aliados, han sido conducidos a la prisión de Alcalá de Henares.

EL ex-"BLUCHER" IMPOSIBITADO PARA NAVEGAR

SAN JUAN, 19.— El vapor brasileño "Leopoldina", ex-"Blucher", que zarpó de este puerto en la semana pasada con rumbo a New York, para ser entregado al Gobierno francés, se ha visto obligado a regresar al puerto porque el mal tiempo le imposibilitó el funcionamiento de las máquinas.

La tripulación alemana había dañado la maquinaria hace más de quince semanas, durante su viaje de Bahía a San Juan.

EL VIAJE DEL PRESIDENTE WILSON A BRUSELAS

BRUSELAS, 19.— La antigua residencia de la princesa Clementina ha sido habilitada para hospedar al Presidente Wilson, a quien se espera en Bruselas a fines de Marzo.

El programa de los festejos incluye una recepción en el Parlamento y una visita, con el Rey, a la ciudad de Levaina. La Municipalidad tiene la intención de obsequiar al Presidente una colección de revistas de las ruinas de la célebre biblioteca.

LA POLITICA EXTERIOR DEL CONDE DE ROMANONES

Críticas de "La Epoca"

MADRID 19. — "La Epoca", en un artículo editorial de hoy, dice que el nombramiento del señor González Hontoria, ex-subsecretario de Relaciones Exteriores, como delegado de España ante la Conferencia de Neutrales de París, demuestra que el Conde de Romanones está decidido a seguir una política exterior encaminada al estrechamiento de los lazos de amistad con los Estados Unidos.

Califica de errónea esta política, pues a su juicio el Presidente Wilson es demasiado idealista.

"España, agrega, debe apoyar a sus vecinos de Francia e Inglaterra en lugar de a la distante América."

El conde de Romanones, comentando esta crítica de "La Epoca", ha manifestado:

"Todo el mundo sabe que España no tiene la intención de desviarse de Francia e Inglaterra, sino que procede siempre de acuerdo con las dos potencias nombradas al mismo tiempo que con los Estados Unidos".

El proyecto de Código Aéreo Internacional

Bases propuestas por la comisión especial

PARIS, 19. — La Comisión que considera los proyectos de Código aéreo internacional, ha presentado un informe, en que se aceptan en su mayor parte las proposiciones británicas.

De acuerdo con el temperamento aconsejado en ese informe, como una sección de la Liga de las Naciones, se formará un Consejo internacional, que trate de todos los asuntos que se relacionen con la navegación aérea.

Se ha decidido que cada nación tenga derecho de soberanía sobre el aire que queda encima de su territorio, con el fin de conceder permiso para el paso de los aviadores extranjeros.

Se concederá licencia a los aviadores, basándose en reglas internacionales que determinen el derecho de los aeroplanos y dirigibles.

PRESIDENTE DE LA COMISION FINANCIERA DE LA CONFERENCIA DE PAZ

PARIS, 19.—Mr. Edwin Montagu, secretario británico de la India, ha sido elegido presidente de la Comisión Financiera de la Conferencia de Paz.

LOS PROBLEMAS ECONOMICOS DE LA PAZ

SOBRE EL ENVIO DE UNA MISION FRANCESA A AUSTRIA

PARIS, 19. — "Le Temps" anuncia que el Gobierno está estudiando la conveniencia de enviar una misión francesa a Viena para que se haga cargo de los intereses económicos franceses en el Austria-alemana.

LIQUIDACION DE MATERIAL NORTEAMERICANO EN FRANCIA

PARIS, 19.—Los muelles, ferrocarriles, cuarteles, hospitales y barracas construídos por las fuerzas expedicionarias norteamericanas y cuyo valor se estima en 165 millones de dólares, han sido vendidos a Francia en las mejores condiciones para liquidar el negocio.

La comisión encargada de tratar este asunto está negociando ahora acerca de varios otros artículos de las fuerzas expedicionarias y que han quedado sobrantes.

Centenares de miles de uniformes han sido teñidos y podrán así ser utilizados para los ejércitos de otras naciones que los necesiten.

DECLARACION DE LORD LAMBERT EN LA CAMARA DE LOS COMUNES

LONDRES, 19. — Sir George Lambert, ex-Lord Civil del Almirantazgo, hablando hoy en la Cámara de los Comunes, apoyó el proyecto de apropiación presentado por Lord Reading.

Los dos presupuestos de este año, dijo, suman mil quinientos millones de libras esterlinas. Sí esta suma debe ser alcanzada por un aumento de los impuestos, estos aumentarán en quince shelines por libra.

Agregó que el Canciller del Echequier se vería obligado a colicitar préstamos y solicitó del Gobierno que se resolviera a restablecer sin demora ni tropiezos el comercio de exportación, sin que este fuera molestado por los absurdos reglamento del Gobierno.

EL ESTABLECIMIENTO DE NUEVOS IMPUESTOS EN ALEMANIA

BERLIN, 19.—Los proyectos preliminares de nuevos impuestos están listos para ser sometidos a la Asamblea Nacional.

Entre ellos, se encuentran el impuesto de herencias y de guerra. Las diversiones, el tabaco y los naipes están sujetos a fuertes impuestos, lo mismo que las fortunas privadas.

LA IMPORTACION DE VIVERES A ALEMANIA

Declaraciones del Sub-secretario de Estado

COPENHAGUE, 19.—Von Braun, Su-secretario de Estado, dijo en una entrevista celebrada en Berlín, que la Entente había prometido eliminar todas las restricciones a Alemania y los países neutrales, especialmente en lo relativo al telégrafo, y mitigar la severidad del sistema de listas negras.

Declaró que Alemania debía proporcionarse sus provisiones, con ayuda de los neutrales, sometida a la condición de poderlas pagar. Dijo que debía tenerse cuidado al estimar los efectos de la importación sobre la ración de Alemania, pero hizo presente que podía esperarse un aumento en la ración de harina.

La carne de cerdo y sus derivados serán destinados especialmente a los obreros que efectúen un trabajo manual pesado, y que no se proporcionaría nada a los huelguistas.

LOS PROBLEMAS SOCIALES

EN LA COMISION DE LEGISLACION INTERNACIONAL DEL TRABAJO

PARIS, 19.— La Comisión de Legislación Internacional del Trabajo dedicó la sesión de hoy exclusivamente a escuchar las declaraciones de los representantes de las organizaciones obreras de los aliados.

Resoluciones de la Conferencia Internacional

PRO-LIGA DE LAS NACIONES

Enmiendas que se proponen al proyecto aprobado por la Conferencia de París

PARIS, 19. — Contestando a una petición de la Comisión de Liga de las Naciones, de la cual el Presidente Wilson es presidente, para que los países neutrales envíen antes de mañana las sugestiones que les merezca la Liga, los representantes de la Conferencia Internacional de Sociedades Pro-Liga de las Naciones, que recientemente ha sesionado en Berna, han manifestado en un telegrama las líneas generales de numerosas enmiendas, con el fin de que sean tomadas en consideración por la Comisión.

La primera enmienda propuesta dice:

"Un Parlamento internacional, elegido por los pueblos, debe reemplazar a la Asamblea de delegados que se propone en el texto leído en París del pacto de Liga de las Naciones. Este Parlamento debe tener amplias prerrogativas de carácter legislativo. Cada país elegiría un miembro por cada millón de habitantes."

Otros artículos establecen la creación de un tribunal internacional, y que el Consejo de la Sociedad de Naciones, que comprende a todos los Estados, debe proceder a un completo desarme en tierra y en el mar, con la abolición de todo servicio militar obligatorio. Cada Estado debe mantener tropas de voluntarios, tan sólo en cantidad suficiente para mantener el orden.

Otra enmienda propone que todas las colonias, con la excepción de las que se gobiernan por sí mismas, estén supervigiladas por un funcionario de la Sociedad; que los derechos de Aduana, tarifas y monopolios establecidos en favor de intereses particulares, sean abolidos; que todos los miembros de la Sociedad tengan los mismos derechos económicos; el derecho de los pueblos a disponer de sí mismos; y que la protección de las minorías nacionales esté garantizada por la Constitución del mundo; prohibiéndose, por razones nacionales, el boycott.

El telegrama termina diciendo que la Conferencia de Berna ruega a los Gobiernos aliados y asociados que tomen en consideración las enmiendas propuestas anteriormente.

El mensaje está firmado por los delegados de Suiza, Italia, Inglaterra, Austria, Alemania, Holanda, Suecia y Rusia.

LA PROTECCION A LOS SOLDADOS INVALIDOS

Conferencia que se celebra en Nueva York

NUEVA YORK, 19.—Delegados de todos los países aliados han comenzado la comparación de los métodos de rehabilitar a las víctimas de la guerra, en una Conferencia Internacional para la rehabilitación de los inhabilitados, que inauguró hoy sus sesiones, bajo los auspicios de la Cruz Roja.

Se espera que en la discusión se desarrollen nuevos métodos para devolver todos los inválidos a la sociedad. También se considerarán en la Conferencia los planes para extender el trabajo a centenares de miles de personas que han quedado inválidas.

La sesión de hoy fué destinada a las líneas generales de restauración, en conformidad a los planes de las diversas naciones. Entre las personas que hicieron uso de la palabra, se encuentran algunos de los más fervorosos partidarios de este movimiento en los Estados Unidos, Francia, Italia, Inglaterra, Bélgica y Canadá.

El doctor Maurice Bourlillon, Director del Instituto Nacional de Francia para los soldados inválidos, dijo que Francia estaba preparando a los inhabilitados para reanudar sus oficios de antes de la guerra; pero que, en los casos en que ello fuera imposible, los inválidos serían educados en un nuevo oficio, debiendo las nuevas leyes darles pensiones, y preferencias, durante cinco años, sobre los civiles, para las ocupaciones en el Gobierno Nacional.

El profesor Vittorio Putti, famoso cirujano ortopedista italiano, quien describió el plan de Italia, dijo que en ese país se había establecido la preferencia para ciertas ocupaciones, como un medio de proporcionar medios de ganarse la vida a los soldados heridos.

El coronel Frank Billings dijo que, en conformidad al plan norte americano, ningún soldado sería desmovilizado en el Ejército de los Estados Unidos hasta que estuviera físicamente recobrado por completo, dándose completa enseñanza de un oficio a todos los que lo deseasen.

LA AMERICA LATINA ANTE LA PAZ

LA INCLUSION DE LA LIGA DE LAS NACIONES EN EL TRATADO DE PAZ.

La opinión del Uruguay

MONTEVIDEO 19. — La Cancillería ha enviado al Parlamento un mensaje en que se solicita la opinión de la Asamblea acerca de la conveniencia de apoyar la idea de que el Pacto de Liga de las Naciones, propuesto por el Presidente Wilson, sea incluído en uno de los artículos del proyecto de tratado de paz.

México y la Liga de las Naciones

Proposiciones presentadas al Senado

MEXICO, 19.—Las resoluciones presentadas al Senado en conexión con la Liga de las Naciones, han sido publicadas por primera vez, y aún no han sido discutidas.

Una de ellas expresa simpatía y admiración por el Presidente Wilson. Otra manifiesta los deseos del Senado de que las nobles y democráticas proposiciones del Presidente Wilson a quien admira y aplaude, sean realizadas; y muestra el deseo de que la República Mexicana, en caso de que se le dé oportunidad para ello, forme parte de la Liga de las Naciones.

Estas proposiciones relativas a la Liga fueron presentadas el 13 de Diciembre, inmediatamente antes de la clausura de las sesiones del Senado, y se dice que la falta de quorum fué la causa de que no se tomara una resolución sobre ellas.

El señor Juan Azcona, presidente de la Comisión de Relaciones Exteriores del Senado, ha manifestado que la mayoría de esa corporación está en favor de la Liga de las Naciones, y de la participación de México en ella.

Ha manifestado que, aunque no hay en ello motivo para una declaración oficial, estaba seguro de que los principios de la Liga estaban de acuerdo con los ideales de Carranza.

SATISFACCION QUE CAUSA LA ADHESION DE CHILE Y DEL URUGUAY A LOS PRINCIPIOS DE LA LIGA DE LAS NACIONES

NUEVA YORK, 19.— "Posiblemente lo más significativo de todos los argumentos hechos en favor de la Liga de las Naciones, es la serie de declaraciones que está recogiendo la "Associated Press" de los varios Ministros de Relaciones Exteriores de los países suramericanos", dice Mr. David Lawrence, corresponsal del "Evening Post", al citar los cablegramas que dan cuenta de la adhesión de Chile y del Uruguay a la Liga.

"Estos cablegramas han causado aquí mucha satisfacción, agrega, pues el Brasil ya se ha expresado entusiastamente en favor de la Liga, y la República Argentina está igualmente ansiosa de su ratificación, a juzgar por los numerosos comentarios editoriales de periódicos argentinos de influencia".

La aceptación por Argentina

DE LA INVITACION A PARTICIPAR EN LA PREPARACION DEL PACTO DE LIGA DE LAS NACIONES

PARIS, 19.La República Argentina es el primer Gobierno latinoamericano que da respuesta a la invitación hecha por el Consejo Supremo de Guerra, para que los países neutrales tomen parte en la discusión del pacto de Liga de las Naciones.

El mismo Gobierno ha indicado su deseo de ser miembro de la Liga, por medio de una comunicación dirigida a su delegado, el Ministro Alvear, quien ha recibido instrucciones de presentar ciertas sugestiones que no afectan radicalmente al plan de la Liga en su forma actual.

LA SITUACION EN RUSIA

LA SITUACION EN VLADIVOSTOCK

Hostilidad de la prensa rusa hacia los Estados Unidos

VLADIVOSTOCK, 19. — Nunca, desde que las tropas desembarcaron en Agosto, se había demostrado tan intenso espíritu de crítica contra los Estados Unidos.

Los diarios están llenos de artículos que no son sino sátiras ingeniosas, desfigurando los hechos y presentándolos de modo que produzcan discordia entre los rusos y los norteamericanos, y entre estos y los aliados.

Es indiscutible que se trata de una campaña sistemática y parece que algunos diarios siberianos son subvencionados para manifestarse completamente hostiles a los Estados Unidos.

Los rusos nunca han tenido gran confianza en las intenciones de los Estados Unidos, y están listos para dar crédito a cuanto se les diga en contra de este país. La prensa seria rusa reproduce editorialmente las invenciones que circulan.

Junto con la desaprobación producida por la pasividad de la intervención norteamericana se desarrolla un sentimiento de desconfianza y en muchas partes se deja ver la hostilidad acerca de la propuesta-conferencia de la isle Príncipe.

Hubo un tiempo en que los norteamericanos se entendieron amigablemente con los maximalistas, y esto fué una arma de que se valió la prensa antagónica, propagando la idea, que ha sido aceptada generalmente en los círculos políticos rusos, de que los norteamericanos no emplean medios efectivos para combatir la propaganda maximalista, de modo que los Estados Unidos pueden ser campeones de cualquiera clase o de cualquier partido.

MISION BRITANICA QUE LLEGA A LIBAU

WASHINGTON 19. — Ha llegado a Libau un escuadrón británico que acompaña a una misión de la misma nacionalidad, que tiene poderes militares y políticos para entablar relaciones con el Gobierno letón, según despachos oficiales que reproduce la oficina letona de la prensa.

OFRECIMIENTO DE UNA CORONA AL PRINCIPE ADOLFO FEDERICO DE MECKLENBURGO

WASHINGTON 19. — Se ha anunciado el ofrecimiento hecho al príncipe Adolfo Federico de Mecklenburgo para la corona real del Estado que se formaría con las provincias rusas del Báltico.

EXITOS DE LOS MAXIMALISTAS EN UKRANIA

LONDRES, 19.— Un despacho inalámbrico fechado en Moscou el 17 del presente, anuncia:

"Las tropas del Soviet han obtenido una nueva victoria en la región de Odessa sobre destacamen-

AUTOMOVILISTAS

Generos para tapicería de coches Limousine
Trajes de mecánicos.
Cajas de herramientas para autos y otros accesorios.
GRAN SURTIDO
PRECIOS CONVENIENTES

MORRISON y Cía.
Ahumada 65, 67 y 77 -- Casilla 212 -- SANTIAGO

EL BUICK ES UN MAGNIFICO AUTO

FAMILIA

Mañana aparecerá el número correspondiente a Marzo de esta importante y útil revista de modas.

Hermosos figurines y molde sobre las novedades de Otoño.

Fábrica de Tejidos de Punto
ESTADO 26
PALETOES DE LANA TEJIDOS, ULTIMOS MODELOS
Pañuelos de lana, paletocitos, refajos, sombreros cardados, bufandas, polainas.
ENORME SURTIDO EN MEDIAS, CALCETINES, CAMISETAS DE LANA Y DE ALGODON.
Precios muy bajos

los mixtos compuestos de guardias blancas y paisanos armados.

"Los generales Denikine y Petlura han hecho grandes esfuerzos para impedir que los maximalistas se acerquen a Odessa, con el propósito de permitir la completa evacuación de la ciudad, pero los guardias rojos derrotaron al enemigo que se retira hacia Odessa."

Un despacho fechado el 15 del presente anuncia que las tropas anti-maximalistas asumieron la ofensiva en la región al norte de Odessa, pero fueron rechazadas por los contraataques de los soldados del Soviet, y que los enemigos se repliegan hacia Brezovka.

El despacho agrega que las tropas del Soviet ocuparon Zhitemir el 14.

VICTORIA GRIEGA SOBRE LOS MAXIMALISTAS

SALONICA, 19.— (Oficial). — Los griegos derrotaron a los maximalistas rusos en Kherson, al noreste de Odessa, avanzando doce millas tomando prisioneros y material de guerra.

LOS NUEVOS ESTADOS LIBRES

LAS RECLAMACIONES CHECOSLOVACAS

PARIS, 19.— La Comisión de la Conferencia de paz que entiende en las reclamaciones de los checoslovacos, resolvió hoy acerca de lo que debía informar sobre ellas.

LA REVOLUCION CENTRO-EUROPEA

SE PIDE QUE LA AUTORIDAD MILITAR ESTE EN MANOS DE LOS SOLDADOS

COPENHAGUE 19. — Los consejos de Soldados de Gothenburg, Totesburg, Postens y Christianstadt han lanzado una proclama, dirigida a los individuos sujetos al servicio militar, exhortándolos a que pidan el derecho de determinar por sí mismos adonde deben ser destinados, y que coloquen la autoridad militar en manos de los soldados, en vez de los oficiales.

La proclama también pide el desarme de la burguesía, en caso de que se defendiera por sí misma contra los guardias rojos.

Nuevo Gabinete de Baviera

El programa del Gobierno

BASILEA 19. — En la sesión que celebró el Martes la Dieta bávara, el premier Hoffmann dió a conocer el programa del Gobierno. Los representantes de todos los partidos aprobaron los planes expuestos.

Se han dado al Gobierno extensos poderes para la dirección de los negocios del Estado. Se ha aprobado una ley por la cual queda abolida la nobleza, y una disposición por la cual se prohiben los derechos de herencia.

El diputado Speck, hablando como representante de todos los partidos de la Dieta, protestó contra la separación de territorios alemanes del antiguo Imperio alemán; contra la retención de los prisioneros de guerra alemanes por parte de los aliados y contra los intentos de impedir la unión de Alemania y el Austria alemana.

El premier Hoffmann anunció que el Gabinete quedaba constituído en la siguiente forma: Ministro de Justicia, Max Endress; Ministro del Interior, Martín Segitz; Ministro de Finanzas, doctor Werkle; Ministro de Comunicaciones, Heinrich Frauendorfer; Ministro de Asuntos Sociales, Unterleitner; Ministro de Agricultura; Steiner; Ministro de Asuntos Militares, Schnettenhurst.

RESULTADO DE LAS ELECCIONES PARA LA ASAMBLEA NACIONAL DE HAMBURGO

LONDRES, 19.—Desde Berlín se anuncia que las elecciones para la Asamblea Nacional de Hamburgo dieron el siguiente resultado:

81 socialistas de mayoría, 33 demócratas, 14 del partido popular, 13 socialistas independientes, 4 del partido popular nacional y 2 centristas.

ELECCIONES LOCALES EN ALGUNOS PUNTOS DE ALEMANIA

BASILEA, 19.—Según la "Frankfurter Zeitung", las elecciones para los Consejos de Soldados de los distritos de Magdeburgo, Turingia y Ruhr han sido favorables al actual Gobierno.

El Consejo de Obreros y Soldados de los distritos de Minden y Rielfeld se ha declarado en contra del sistema de Consejos como un factor político permanente; y ha lanzado una proclama en contra del comunismo, para el cual dice que no están preparados los obreros.

LAS SESIONES DE LA ASAMBLEA NACIONAL ALEMANA

Agotamiento de las existencias alimenticias

BERLIN, 19.— La "Vossische Zeitung" publica la noticia de que la Asamblea Nacional, cuyas sesiones fueron suspendidas hasta el 25 de Marzo, las reanudará en el curso de la presente semana, en caso de que el plan de negociaciones de paz que se estudia en París esté terminado mañana.

El Gabinete, que actualmente se encuentra en Berlín, volverá a Weimar a fines de la semana.

Ha sido abandonada definitivamente la idea de trasladar la Asamblea a Berlín. Los constituyentes completarán su trabajo a fines de Mayo, y entonces adoptarán una resolución para la formación de un Parlamento constitucional, que sesionará en Berlín.

La "Norddeutsche Zeitung" confirma la noticia de que las negociaciones han sido complicadas por las peticiones hechas por Prusia para que ese país tenga una salvaguardia financiera, tanto más cuanto que la mayor parte de sus entradas provienen de los ferrocarriles.

El comisario de alimentos anuncia que se han agotado los depósitos de provisiones que existían dentro del territorio; y que por lo tanto, el país estaba obligado a depender por completo de lo que proporcionara la Entente.

La distribución de las provisiones extranjeras estará reservada al comienzo a los centros metropolitanos, que comprenden una población de 47 millones de habitantes.

INFORMACIONES GENERALES

DETENCIONES DE JOVENES TURCOS

WASHINGTON, 19. — Según informaciones recibidas por el Departamento de Estado, el Gobierno turco, de acuerdo con los jefes aliados de Constantinopla habría ordenado diferentes detenciones en sus esfuerzos por contrarrestar la influencia del Comité Unión y Progreso que dirigió la política turca durante muchos años.

Entre los detenidos se encuentran el ex-Gran-Vizir Saichalim y una docena de otros altos funcionarios del antiguo gobierno.

LA DECLARACION DE INDEPENDENCIA DE COREA

WASHINGTON, 19. — Noticias llegadas de Vladivostock al Departamento de Estado, anuncian que el Consejo Nacional coreano de Nikolskoe, en Siberia, ha transmitido a todos los consulados la declaración de la independencia de Corea.

Los coreanos desfilaron, llevando banderas coreanas, y distribuyendo traducciones de la declaración de independencia, sin que se produjeran disturbios.

EL GOBIERNO DE LOS ESTADOS UNIDOS SOLICITA INFORME ACERCA DE LA DETENCION DEL CONSUL NORTEAMERICANO EN SEOUL

WASHINGTON, 19.—Los agentes del Gobierno de los Estados Unidos en Oriente han recibido órden de informar acerca de la noticia de que el Cónsul norteamericano en Seoul habría sido detenido por los soldados japoneses.

Los pobladores de las misiones norteamericanas, incluyendo a las mujeres habrían tenido que soportar indignos tratamientos durante las recientes demostraciones en favor de la independencia de Corea.

EL MOVIMIENTO A FAVOR DE LA INDEPENDENCIA DE COREA

Referencias de los misioneros norteamericanos sobre la dominación japonesa

PEKIN, 19.—Un misionero norteamericano, recién llegado de Corea, califica el movimiento en pro de la independencia de Corea como el movimiento de resistencia pasiva más maravilloso de la historia.

Dice que los misioneros se quedaron sorprendidos cuando comenzó el movimiento; pero cuando la policía cerró las iglesias y encarceló a muchos pastores, los misioneros creyeron que había llegado el momento de quebrantar el silencio respecto a las brutalidades que habían presenciado en los últimos diez años.

Han visto, dicen, a niños maltratados, viejos arrojados de sus hogares, y mujeres golpeadas con las espadas. Nombraron una comisión para que se dirigiera a Seoul a conferenciar con el Cónsul norteamericano, y presentarle los documentos que comprueban que dos mujeres misioneras fueron golpeadas con sus fusiles por los soldados japoneses, y otros misioneros sometidos a indignidades.

El Cónsul prometió que haría una investigación, para tomar en seguida la acción que correspondiera.

El movimiento de independencia ha sido intensificado con la presencia de Mr. John Abbott, banquero de Chicago, de quien creen los coreanos que es representante de la Conferencia de Paz.

Los japoneses hacen cargos a los misioneros por haber enseñado a los coreanos las doctrinas de libertad y los derechos humanos.

INGLATERRA

LONDRES, 19. — **La travesía del Atlántico en aeroplano.** — Un aeroplano construído en secreto, y acompañado por Harry Hawker, piloto, y el comandante Mackenzie de la Armada Real, fué llevado ayer desde Inglaterra a St. John desde donde saldrá a la primera oportunidad para tratar de ganar el premio de 10.000 libras esterlinas ofrecido por "The Daily Mail" al primer aviador que atraviese el Atlántico. El aparato con que los ingleses intentan hacer la travesía del Atlántico es un biplano de dos asientos, de una potencia de 375 caballos.

El fusilage del aeroplano, está provisto de un bote que permitirá a la máquina sostenerse sobre las aguas.

Hawker piensa efectuar la travesía en 19 horas y media y dice que su aparato ha recorrido ya 900 millas en nueve horas cinco minutos y un tercio.

El petróleo que puede llevar le permite mantener una velocidad de 100 millas durante 25 horas.

Hawker ha realizado numerosos vuelos de largo aliento a lo largo de la costa británica y batió el récord de altura en 1916, elevándose a 28.500 pies.

FRANCIA

PARIS, 19.— **El túnel bajo el Canal.**— La comisión francesa que estudia el proyecto do túnel de bajo del canal que separa Francia de Gran Bretaña, no llegó en su sesión de ayer a ninguna decisión acerca del plan presentado para construir dicho túnel, de acuerdo con el convenio franco-británico.

PARIS, 19.— **La reanudación de las carreras hípicas.**— El Gobierno ha aceptado que la reanudación de las carreras de caballos se inaugure el 5 de Mayo.

Los grandes costureros fueron los últimos que presentaron peticiones en favor de la reanudación de las carreras, declarando que las reuniones hípicas tienen gran importancia en el lanzamiento de nuevas modas.

NUEVA ORLEANS, 19. — **El comercio sur-americano.**— Con la llegada de seis buques procedentes de Brasil, cargados con 400 mil sacos de café, se ha anunciado que los envíos de mercadería desde Sur América se han vuelto a reanudar sobre las bases de antes de la guerra.

ESPAÑA

MADRID, 19.—**La solución de la huelga de Barcelona.**—Los diarios comentan en diversas formas la solución de la huelga de Barcelona.

Los diarios conservadores y algunos liberales estiman que el conde de Romanones se ha rendido a las imposiciones del sindicalismo.

Los conservadores, especialmente, critican la labor desarrollada por el Gobierno durante la huelga y las gestiones para la solución del conflicto.

Dr. VALENCIA C.
DENTISTA
Especialmente: Placas y puentes. Santo Domingo 1280.
16-D

Pero en general, la opinión pública celebra la terminación del conflicto que amenazaba extenderse por el resto del país.

Los tranvías han vuelto a circular en Barcelona, manejados por empleados de las empresas.

BARCELONA 19. — **Intento de sublevación de los detenidos rusos.** — Hoy intentaron sublevarse los rusos sospechosos que se encuentran detenidos en el buque que debe conducirlos a Odessa. La fuerza pública intervino prontamente y los redujo al orden.

BARCELONA 19. — **Levantamiento del estado de sitio.** — Ayer, a las 4 de la tarde, se hizo pública la resolución gubernativa que declara levantado el estado de guerra que se había establecido días atrás con motivo de la declaración de la huelga general.

ITALIA

ROMA, 19. — **Accidente de aviación.** — Un aeroplano en que el duque de Spoleto efectuaba la travesía de Venecia a Trieste, fué cogido por una ráfaga de viento y arrojado al mar.

El duque fué salvado, si bien se anuncia que tiene varias costillas rotas.

El piloto falleció a consecuencia de sus heridas.

ESTADOS UNIDOS

WASHINGTON, 19. — **Mensaje del Presidente Brum.**—El Martes el Departamento de la Armada dió a la publicidad un mensaje enviado por el Presidente del Uruguay, doctor Brum, al almirante Caperton, documento que está concebido en la siguiente forma:

"Vuestra brillante división se ha impuesto de los sentimientos de calurosa afección que todos los uruguayos abrigan por los Estados Unidos de Norte América.

Habéis podido apreciar personalmente la sinceridad e intensidad de nuestra admiración y afecto por vuestro gran país y vuestros grandes hombres".

Para fabricar bebidas alcohólicas. — El Departamento de Estado ha recibido informaciones de Méjico según las cuales los fabricantes norteamericanos de bebidas destiladas estarían practicando investigaciones acerca de la posibilidad de establecer sus industrias en Méjico si las leyes de los Estados Unidos llegan a prohibir completamente la manufactura y venta de bebidas alcohólicas.

Se anuncia que el Presidente de la Corte Suprema mexicana ha declarado a las compañías norteamericanas que se les brindaría facilidades para que establecieran sus fábricas en Méjico.

NEW YORK, 19. — **Orgía de caníbales. — Un mensaje enviado por una estación de misioneros situada en el Africa occidental a la Oficina presbiteriana de misiones en el extranjero, suministra detalles acerca de una orgía de caníbales ocurrida en esa región, donde, según se anuncia, los indígenas se comieron después de una batalla, a los prisioneros de las tribus contrarias.**

El combate se verificó entre las tropas del rey de Efufup, y las de varios otros antiguos jefes que atacaron a sus fuerzas después que él había ordenado la edificación de una escuela de misioneros.

Poco después llegaron tropas francesas que dispersaron a los rebeldes, apoderándose de doce de sus jefes.

Los misioneros visitaron otros lugares en que se habían verificado combates y, según sus informes, cerca de una docena de aldeas han sido destruídas y en el camino que recorrían encontraban huesos humanos procedentes de los cadáveres devorados.

WASHINGTON, 19.— **La tentativa norteamericana para atravesar el Atlántico.** — El teniente comandante Bellinger ha recibido orden de trasladarse desde Norfolk a Washington, con referencia a la travesía del Atlántico en hidroplano.

El Departamento de Marina ha declarado que es probable que el hidroplano no parta antes de Mayo, pues el piloto no ha fijado aún la fecha de su tentativa.

El plan del viaje establece que se situarán destróyers cada varios cientos de millas para que el aparato sea acompañado durante toda la travesía.

El itinerario no ha sido fijado aún definitivamente, pero es probable que el hidroplano zarpe de algún punto en la costa del norte del Atlántico, vía Azores, y prosiga en seguida hacia Francia o Gran Bretaña.

El aparato estará provisto de una instalación radiotelegráfica que le permitirá mantenerse en constante comunicación con la costa, por intermedio de los destróyers.

NUEVA YORK, 19.— **Declaraciones del Ministro norteamericano en el Ecuador.**— Mr. Charles Hartman, Ministro de los Estados Unidos en Ecuador, que se encontraba en su patria desde Enero, reanudará sus labores oficiales, zarpando el Viernes o Sábado, vía Panamá.

Declara que los Estados Unidos tienen ahora una oportunidad para tomar las medidas necesarias destinadas a establecer permanentemente su comercio en Sud-América.

"Es preciso, dice, realizar varias cosas para alcanzar el deseado desarrollo de nuestro comercio, a pesar que ya se ha hecho algo en ese sentido.

"En primer lugar, habrá que establecer una línea de vapores norteamericanos a ambos lados de la América del Sur, con un tonelaje adecuado.

"En segundo lugar, una cadena de Bancos para facilitar créditos.

"Tercero, que nuestros exportadores aprendan a embalar bien las mercaderías.

"Nuestros navieron deberán acostumbrarse a las operaciones a plazo, de acuerdo con una Agencia Comercial que podría establecerse en algún punto de la América Central o del Sur".

Mr. Hartman presentó esas recomendaciones al Departamento de Estado que, a su vez, las trasladó al Departamento de Comercio, el que las ha sometido ya a algunas Cámaras de Comercio norteamericanas.

Mr. Hartman agrega que ha podido cerciorarse del aumento de las simpatías ecuatorianas para los Estados Unidos durante los últimos tres años, lo que se debe en parte a las declaraciones públicas del Presidente Wilson que han sido traducidas al español y que él ha leído en los diarios ecuatorianos.

"Estimo, ha dicho Mr. Hartman, que la política ecuatoriana será cortés si se le depara a ese país el mismo tratamiento".

EASTPORT (MAINE), 19.—**Naufragio de un vapor británico.**— El vapor británico "Croja" chocó anoche con un arrecife al sureste de la isla de Grand Manan, en New Brunswick, a causa de la neblina.

Se estima que el barco está perdido irremisiblemente.

La tripulación desembarcó en la isla.

DINAMARCA

EL GABINETE RETIRA SU RENUNCIA

COPENHAGUEN, 19.—El Gabinete que preside el Premier Zahle retiró escuchando una petición del Rey, la renuncia que había presentado últimamente por haberse producido diferencias entre los leaders políticos.

MEXICO

EL PASO, 19.— **Arresto de revolucionarios.**— Diecinueve mexicanos armados, de quienes se dice que están relacionados con un movimiento revolucionario en contra de Carranza, fueron arrestados al tratar de cruzar la frontera con el fin de reunirse a los generales Felipe Angeles y Pancho Villa.

PANAMA

PANAMA, 19.— **Para dominar la entrada del Canal de Panamá.**—El corresponsal de "The Panamá Star Herald" en Cartagena asegura que los Estados Unidos están tramitando ante el Gobierno de Colombia el arriendo por 99 años de las islas San Andrés y Nueva Providencia, afirmando que pagará por ellas cuarenta millones de dólares.

Se estima que esas islas tienen un gran valor militar por encontrarse a la entrada del Canal en el Mar Caribe.

ARGENTINA

BUENOS AIRES, 19.—**Directorio del Banco Hipotecario.**—El señor Alberto Par ha sido nombrado vocal del directorio del Banco Hipotecario.

La huelga de telefonistas.— Se asegura que la Unión Telefónica se encuentra dispuesta a conceder a los telefonistas un aumento proporcional de sueldos y a readmitir al personal cesante; pero que se negará a reconocer a la Federación de Empleados como entidad apta para negociar sobre la solución de la huelga.

Don Jorge Mitre.—A bordo del "Highland Bover" ha llegado a Montevideo el director de "La Nación", don Jorge Mitre.

BUENOS AIRES, 19.—**La cuestión del canal de Beagle.**—"La Epoca" considera exento de la menor importancia la incidencia producida últimamente con motivo de las operaciones que realizaban los elementos de la Armada argentina en el Canal de Beagle.

A este propósito, transcribe un telegrama en que el comandante Piedrabuena dice que han sido levantadas las balizas de la isla de Gaaden y de Becasses, que se habían caído.

"La Epoca" entiende que se trata simplemente de una operación llevada a efecto con miras humanitarias, por cuanto está destinada a evitar peligros o entorpecimientos a los navegantes en aquellas regiones.

BUENOS AIRES 19. —**Arrendamiento de tierras fiscales.** — Se ha dictado, un decreto por el cual se fijan las normas de arrendamiento de 250,000 hectáreas de tierras fiscales en el territorio de Santa Cruz.

Las nuevas concesiones de tierras consideradas aptas para la ganadería, se harán con sujeción al decreto de 7 de Febrero de 1917, sin derecho a compra. Se adopta una escala de arrendamientos en relación con el número de ovejas y con la distancia al puerto o estación ferroviaria más próxima.

Se calcula que el Fisco recaudará por el capítulo de arrendamientos, de tierras más de 20,000,000 de nacionales.

Actualmente se reciben doscientos mil.

BUENOS AIRES. — **Los servicios del puerto.** — El administrador de la Aduana, en una conferencia que celebró hoy con el Presidente, le manifestó que el aumento, progresivo de la demanda de elementos de trabajo en el puerto, demuestra que el comercio marítimo, dentro de las dificultades que puedan ocurrir, está prácticamente en situación de operar en la forma en que han sido reglamentados los servicios por medio del decreto de oficialización.

El "León XIII". — Anuncian de Montevideo que ha fondeado en ese puerto el vapor "León XIII", en buenas condiciones sanitarias, y que han desembarcado 80 pasajeros.

Agregan que el vapor continuará viaje a Buenos Aires. En este puerto será puesto en observación en la rada por espacio de 24 horas.

Las negociaciones sobre la huelga de telefonistas. — Continuan las negociaciones entabladas para el arreglo de la huelga de telefonistas.

Hasta este momento no se han presentado condiciones que permitan esperar una pronta solución del conflicto.

Temblor anunciado. — Se ha anunciado para mañana un temblor en la región de Mendoza. El pronósticos comprende en la zona del movimiento a las provincias andinas.

Aunque se duda de que el fenómeno asuma proporciones, el vecindario se encuentra inquieto. Numerosas familias mendocinas se han ausentado al campo.

En los pueblos cercanos a la cordillera reina algún pánico.

BRASIL

RIO DE JANEIRO, 19.—**Un telegrama del doctor Pessoa.**—El doctor Epitacio Pessoa ha enviado a sus partidarios un telegrama en que les expresa el deseo de que la elección presidencial se desarrolle con orden y en absoluta libertad para todos.

Refiriéndose al doctor Ruy Barbosa, le llamá su ilustre competidor y declara que a él se le deben 30 años de propaganda en favor de todas las libertades.

RIO DE JANEIRO 19. — **El telegrama del doctor Pessoa.** — El telegrama en que el doctor Epitacio Pessoa expresa sus deseos relacionados con la elección presidencial, ha merecido, en general, comentarios favorables.

Algunos diarios afectos a la candidatura del doctor Barbosa, dicen que el candidato de la combinación de mayoría no puede ignorar cómo se vota en el Brasil.

Los comités de partidarios del doctor Barbosa mantienen una activa propaganda.

Llama la atención el hecho de que en medio de la agitación política producida por el movimiento de opinión en favor de las dos candidaturas, los obreros de la capital mantengan el nombre del doctor Lauro Müller como candidato a la Presidencia.

URUGUAY

MONTEVIDEO 19. — **La caja fuerte del millonario Rosell.** — Se ha procedido a la apertura de la caja fuerte del difunto millonario Rosell. Según se dice, ella encierra alhajas y valores que representan una considerable suma.

Del Presidente a los estudiantes peruanos. — El Presidente Brum ha contestado, por medio de un efusivo telegrama de agradecimiento, las felicitaciones que le dirigieron los estudiantes peruanos con motivo de su asunción del mando presidencial.

VALPARAISO

El sumario por pérdida del "Meteoro".— La audiencia de ayer de la I. C.— La audiencia de la Corte de Apelaciones fué ocupada ayer durante toda la tarde con la vista de la causa sobre pérdida del escampavía "Meteoro", cuyo capitán, don Agustín Prat, apelara de la resolución del Consejo que lo condenó a algunos meses de suspensión.

El abogado defensor del capitán Prat, don Rafael Luis Barahona, hizo un brillante alegato, ilustrando al Tribunal con abundante prueba técnica documental; y habiendo llegado las 16 horas, se suspendió la sesión, quedando pendiente el alegato del defensor.

Numeroso público asistió a oir la defensa, notándose una vez más, la estrechez de la sala del Tribunal, y su falta absoluta de comodidades para el público que asiste a sus audiencias.

Hoy continuará el señor Barahona agregando nuevas luces, hasta llevar al Tribunal el convencimiento de la inculpabilidad de su defendido en la pérdida del buque nombrado.

El Ministro de Relaciones.—Por el expreso de la mañana de hoy regresará a Santiago el Ministro de Relaciones Exteriores, don Luis Barros Borgoño.

Economías fiscales.— La Prefectura de Policía ha recibido una circular de la Inspección General del ramo, sobre fiscalización en los consumos y gastos de la repartición a fin de amoldarlos a lo más estrictamente necesario, con el objeto de responder al plan de economías del Gobierno.

Movimiento marítimo.—Ayer entraron:

Vapor Ortega de Liverpool y Nueva York.

Goleta Teresina de Pichidangui y consignada al señor Juan Fullerton J.

Ayer salieron:

Vapor Imperial para Panama y Cristóbal e intermedios, a las 16 horas y despachado por la Compañía Sud-Americana de Vapores.

Remolcador Caupolicán y la chata Porvenir, para Corral y ambos despachados por los señores Bórquez Blanco y Cía.

Vapor Iris, para Caldera e intermedios, y despachado por el señor Manuel Ibáñez G.

Goleta-motor Teresina para Pichidangui y despachada por el señor Juan Fullerton J.

Hoy son esperados:

Vapor Sacandaga de Nueva York, vía Panamá en Talcahuano y debe llegar hoy.

Vapor Guatemala de Colón y consignado a la Compañía Inglesa de Vapores.

Vapor Quito de Iquique, y consignado a los señores Echegaray, Onfray y Cía.

Vapor Don Roberto de Salaverry y consignado a los señores Geo, Kenrick y Cía.

Vapor Cachapoal de Lota y consignado a la Compañía Sud-Americana de Vapores.

Hoy saldrán:

Vapor Palena de Lota e intermedios y consignado a la Compañía Sud-Americana de Vapores.

Salida de Malas:

La del Cachapoal para Eten se recibirá el Sábado 22 hasta las 11-11 1|2 horas.

OSCAR BEZANILLA
DENTISTA
Antisepsia completa. Trabajos rápidos, sólidos, modernos. Hora fija. Plaza Yungay, **Libertad 666.**

Informaciones del país

TARAPACA

(De nuestro corresponsal por telégrafo)

IQUIQUE.—**El agua potable.**—Informaciones llegadas de la capital hacen saber que con motivo de las economías que se deben introducir en los presupuestos por el estado del Erario Nacional, se piensa suprimir la partida que consulta los fondos necesarios para iniciar las obras de provisión de agua potable.

La noticia ha causado profundo desaliento entre los habitantes que desde hace más de 20 años reclaman agua abundante y barata.

Hoy se paga este artículo a tres pesos cuarenta y cinco centavos el metro cúbico en las casas que tienen medidor.

El pueblo que compra de revendedores paga el metro cúbico de agua a diez pesos.

El Alcalde señor Manuel Antonio Godoy hace gestiones ante la representación parlamentaria de la provincia a fin de que no se suprima la partida en referencia.

ANTOFAGASTA

TOCOPILLA. —**Terna para oficial civil.**—La Corte de Iquique ha formado terna para proveer el puesto de oficial civil de Tocopilla.

CONCEPCION

TALCAHUANO.— **La escuadrilla de evoluciones.**— A medio día de ayer fondeó la escuadrilla que comanda el contralmirante don Salustino Valdés, procedente de Valparaíso. La componen las siguientes naves: Buque insignia, blindado "Capitán Prat"; comandante, capitán de navío don Carlos Guzmán.

Cazatorpedero "Almirante Lynch", comandante, capitán de fragata don Ricardo Calderón.

Destróyer "Merino Jarpa", comandante capitán de corbeta don Abel Campos.

Destróyer "O'Brien".

Visita al Apostadero.— El jefe de la III División Militar residente en Concepción, general señor Eduardo Ramírez, acompañado de un ayudante, visitó en la tarde de ayer el dique y otras dependencias del Apostadero.

SAN ROSENDO.— **Atentado.** — A la pasada del tren de Valdivia de antenoche, por las inmediaciones de la estación de Unihue, situada en el ramal de San Rosendo a Talcahuano, entre las de Talcamávida y Quilacoya, alguien disparó un tiro de revólver contra uno de los coches de primera. Desgraciadamente, el proyectil después de romper el vidrio de una ventana hirió en la frente a don Rómulo Fara, quien en esos momentos departía amistosamente con el diputado por Angol don Arturo Alemparte y otros viajeros.

El doctor Gómez, que viajaba en el mismo coche, atendió con toda presteza al herido, utilizando los elementos médicos que se llevaban en el botiquín.

Inmediatamente de constatarse, que se trataba de un atentado criminal, se hizo volver al tren hasta el punto desde el cual se hizo el disparo, pero como es de suponer, no se pudo dar con el autor ni obtener el menor indicio para realizar una investigación.

ÑUBLE

SAN CARLOS. — **El Instituto Comercial. — Establecimiento de un curso de agricultura.** — El Instituto Comercial de San Carlos, funciona desde 1906 con éxito muy halagador, gracias al ambiente favorable con que lo han rodeado los vecinos, a la preparación eficiente y tino de los directores que ha tenido y a la buena calidad de su profesorado.

En la actualidad se halla bajo la dirección del señor Julio Rifo Bustos, pedagogo que por su preparación, su distinción personal y su carrera honrosa, hecha en varios planteles de educación de la República, es considerado como uno de nuestros mejores educadores.

El señor Rifo, ayudado en forma inteligente y entusiasta por los 12 profesores que tiene el establecimiento, ha impulsado el progreso del Instituto, dotándolo de un edificio cómodo, que, aunque no construído especialmente, se ha adaptado perfectamente a las necesidades de la enseñanza.

Abonan el prestigio de este plantel de educación los siguientes datos: alumnos titulados hasta la fecha 65; matrícula que tuvo el último año, 178; habiendo alcanzado a 212; número de cursos, 6; de los cuales dos corresponden a las preparatorias, dos al primer año de comercio y los otros al 2.o y 3.o de comercio.

En cuanto a los frutos que ha dado, el Instituto cuenta con un registro donde aparecen los nombres de muchos ex-alumnos que hoy son jefes de casas tan poderosas como la de Grace, en Concepción; cajeros generales de empresas tan fuertes como la del Teniente, en Rancagua, etc., etc.

Comprendiendo la gran importancia que tiene la agricultura en el porvenir de esta zona, el director y profesorado han conseguido crear este año un curso nuevo de Agricultura, con lo cual la esfera de acción de este Instituto se hace más amplia e importante.

De esta manera servirá para formar contadores, comerciantes, hombres de negocios y agricultores. En cierto modo hace también las veces de liceo porque, los que estudian en los cursos de comercio, pueden, si lo quieren, dar sus exámenes de humanidades en cualquier liceo cercano.

CAUTIN

TEMUCO.— **Radicación de indígenas.**— Firmada por un buen número de indígenas, se presentó, por intermedio de la Intendencia, una solicitud a la Inspección General de Colonización, en la que piden ser radicados definitivamente en los terrenos que les corresponden.

El señor Intendente al elevar a conocimiento de la Inspección dicha solicitud, hace ver la justicia que asiste a los indígenas en su petición, y al mismo tiempo estima conveniente la designación de algunos ingenieros que auxilien en esta labor a la Oficina Radicadora.

COMISION DE CONTROL DEL ALCOHOL

El estudio de algunos problemas sometidos a su consideración

Ideas para un proyecto definitivo

La Comisión de Control del Alcohol ha informado al Gobierno acerca de los problemas que se sometieron a su consideración y que son los siguientes:

1.o Los medios prácticos de combatir el alcoholismo;

2.o Favorecer la producción, consumo y exportación de los productos analcohólicos;

3.o Organizar y fomentar la exportación de las bebidas alcohólicas y desarrollar la aplicación industrial del alcohol;

4.o Sobre los medios de dar cumplimiento a la ley 3087;

5.o La organización de los productores en Uniones Sindicales controladas por el Estado; y

6.o La elaboración de un proyecto que concilie el interés de los productores con el interés moral, cívico y económico de la nación.

La comisión manifiesta en dicho informe que para 1919 se habrá colectado todos los datos y estudios para celebrar el Congreso Nacional de Salud Pública, en que se estudiará preferentemente la valorización económica del alcoholismo y sus relaciones con todas las demás enfermedades y vicios sociales. Junto con este Congreso se celebrará la Exposición de Productos Alcohólicos, Analcohólicos y del aprovechamiento científico de sus residuos.

Sólo entonces la Comisión de Control estará en condiciones perfectas para elaborar el 6.o punto de su plan de trabajo es decir, "la confección de un proyecto eficaz de reforma de la ley 3,087, fundada en la limitación, exportación y transformación de la producción, con la condición esencial de mejorar la situación actual de todos los productores de bebidas alcohólicas, tanto fermentadas como destiladas".

El plan actual servirá apenas para iniciar el proyecto de la comisión, que requiere a lo menos las cuotas primitivas. Por estas razones solicita que se aumenten estos recursos con todos los demás recursos posibles, ya que no habrá solución de la crisis actual si no se soluciona el problema del alcoholismo y si no se desarrollan las nuevas industrias nacionales y las exportaciones correspondientes.

Con este criterio social y económico de los distintos miembros de la comisión y asesorada por los técnicos, se aprobó por unanimidad el plan de trabajo, con una sola excepción referente a la organización del comercio de exportación de vinos.

En lo que se refiere a la distribución del ítem 1,290, referente a los alcoholes y licores, y con la aceptación entusiasta de los representantes de los sindicatos destiladores, se confeccionó el presupuesto que, en líneas generales, abarca las siguientes bases y que satisfacen ampliamente el objetivo a que se ha referido la ley:

1. Confección de una estadística completa de las fuentes de producción.

2. Las primas de producción necesarias para los alcoholes industriales, alcoholes exportados y además, una prima de producción de desnaturalizantes y carburantes, ya que es la base más importante para estimular el consumo del alcohol en usos industriales.

Pensó la Comisión de Control que era necesario la instalación de una destilería modelo destinada a la enseñanza en el Instituto Agronómico de esta industria; y asimismo se consultan otras cuotas para el estudio de desnaturalizantes y carburantes.

Productos analcohólicos de la uva

En lo que se refiere al ítem 1292 la Comisión de Control, en la misma forma anterior, y en completo acuerdo con la Sociedad de Productores de Frutas, prestó su aprobación a este ítem en la siguiente forma:

1.o Para la estadística correspondiente, base fundamental para la organización y el fomento del comercio y exportación de frutas.

2.o Para primas destinadas a estimular la construcción de cámaras frigoríficas para el transporte de la uva.

3.o Para contratación del personal técnico necesario para la preparación de productos y bebidas analcohólicas y el ambalaje correspondiente.

4.o Para ensayos de fabricación de jugo de uva con los elementos existentes en la fábrica de cerveza.

5.o Para la instalación de una fábrica dotada de todos los elementos indispensables para hacer estudios completos de productos y bebidas analcohólicos, y que servirá además para la enseñanza en el Instituto Agronómico y a los viticultores.

6.o Para las instalaciones vitivinícolas que estudiarán las cepas más convenientes para dar uva de exportación y demás productos analcohólicos de la misma.

En lo referente al ítem 1293, derivado del impuesto sobre la cerveza, la Comisión de Control aprobó el siguiente plan de inversión que se refiere a una bodega de exportación, a primas de exportación al estudio de los distintos mercados y pago de agentes, y a las distintas cuotas que requiere la organización de este comercio en el país.

En lo referente al ítem 1294, que la ley destina al fomento y venta de estas bebidas, la Comisión de Control ha acordado por unanimidad cuotas para la instalación destinada a fabricar estas bebidas en el Instituto Agronómico; para una instalación frutícola; para ensayos de sidra analcohólica en una cervecería y para primas a la producción de estas bebidas.

En lo referente al ítem 1291 destinado a organizar el comercio de exportación de vinos, a la formación de tipos de vinos para exportar y a la construcción de bodegas con este mismo objeto, la Comisión de Control estudió en sus distintas fases este importante problema, que es necesario solucionar para valorizar y dar salida a una parte de nuestra producción vinícola, que hoy no encuentra mercado dentro del país.

Tuvo en vista la Comisión que existiendo una Asociación de Viñicultores y que ya había iniciado trabajos de indiscutible importancia para establecer el comercio de exportación de vinos, era conveniente destinar la casi totalidad de los fondos consultados en este ítem para que esta Asociación, dentro del control establecido en el artículo 67 de la ley 3087, utilizara estos fondos en la adquisición o arrendamiento de bodegas, en su dotación del material vinario, de los laboratorios y del personal técnico bien rentado que requiere, consultando asimismo una cuota importante para la organización del comercio vinícola y pago de sus agentes en el extranjero.

¡Señores! ¡Ya es tiempo!
que uséis el sombrero de invierno, pues bien sabéis que los tiempos empeoran, y para tal caso, conviene comprar económicamente un elegante sombrero de paño, fieltro o felpa de los que vende la
Sombrería LA SELECTA - Puente 649

EDUCACION

INSTITUTO AGRONOMICO DE CHILE. — En los momentos actuales, en que a los jóvenes estudiantes les es difícil optar por alguna profesión liberal que les asegure su porvenir, conviene dar a conocer lo que es el Instituto Agronómico.

Este establecimiento fué fundado el año 1874, con el objeto de formar profesionales competentes en los diversos ramos que comprende la ciencia agraria, capaces de dirigir con acierto cualquiera explotación agrícola, y también con el fin de preparar profesores y especialistas que tengan a su cargo los servicios de enseñanza y fomento agrícolas.

La profesión de ingeniero agrónomo adquiere año a año mayor importancia, no sólo por la naturaleza y amplitud de las labores agrícolas, sino por la solidez de los conocimientos que se proporciona a los alumnos del Instituto Agronómico, quienes reciben una enseñanza eminentemente aplicada que se completa con excursiones de estudio a los principales fundos y establecimientos industriales ubicados en las distintas zonas del país. Estas excursiones tienen la ventaja de dar a conocer a los alumnos, los terrenos agrícolas sobre los cuales deberán aplicar más tarde sus conocimientos.

El edificio para el Instituto Agronómico que actualmente se constituye en la Quinta Normal, con frente a la Avenida Matucana, en un espacio comprendido entre las calles de Catedral y Agustinas, facilitará, aún más, la amplitud de los estudios a la vez que permitirá hacer más aplicada la enseñanza, ya que en este edificio se consultan los últimos adelantos para hacer eficiente la instrucción.

La profesión de ingeniero agrónomo es nueva y no es suficientemente conocida de la juventud. Los estudios se hacen en cuatro años para los jóvenes que hayan rendido el 5.o año del plan de instrucción secundaria y en tres años para los bachilleres en matemáticas.

Como se ve, es esta una profesión que capacita a los jóvenes para la lucha por la vida en un tiempo relativamente escaso.

Puede decirse que los ingenieros agrónomos forman una colectividad de profesionales que influyen efectivamente en el progreso económico del país, ya que su preparación va encaminada a aumentar y mejorar la producción agrícola que, como se ha repetido tanto, es base segura de riqueza para el país.

A este propósito, y con mucha razón, el señor director de los Servicios Agrícolas, don Francisco Rojas Huneeus, en un discurso que pronunciara al inaugurarse las obras del edificio que se construye para el Instituto Agronómico, decía:

"Nadie, pues, podrá negar que la base fundamental de la producción, reposa en el cultivo consciente y mejorado, y que para obtener este resultado, es necesario tener conocimientos. ¡Cuánto tenemos que lamentar el que durante tantos años se hubiera creído, por nuestros principales agricultores, que para cultivar la tierra no era necesario tener conocimientos y que era preferible educar a nuestros hijos dándoles un título profesional en cualquiera de las profesiones liberales, para que, una vez llenado este requisito, muchas veces como un deber social, pudiera este hijo encargarse de la hacienda de los padres con el bagaje de conocimientos legales o médicos adquiridos! ¡Cuánto mal, cuánta riqueza perdida durante tantos años con este concepto, cuánto bienestar hubiera reportado a muchas familias y cuánta riqueza hubiera significado para el país si algunos de estos abogados o médicos hubieran estudiado agronomía, y con ello evitado numerosos fracasos y pérdidas de cuantiosas fortunas! Felizmente, esta evolución está hecha, nuestros dirigentes y agricultores están convencidos de que los conocimientos agronómicos son necesarios y que tiene más porvenir para la familia y para la comunidad; que el hijo más inteligente estudie agronomía y vaya con conocimientos a mejorar y dirigir la explotación de sus propiedades. Ya se han convencido también que tenemos bastantes títulos en profesiones liberales y que el sentido moderno aconseja y se asegura mejor el porvenir con el estudio de profesiones industriales y de aplicación, que tengan su base en la explotación de riquezas naturales tan abundantes en nuestro suelo".

El Instituto Agronómico es un establecimiento para alumnos externos. Las clases empezarán a funcionar el 24 del mes en curso; pero la matrícula estará abierta hasta el 1.o de Abril próximo.

BIBLIOTECA NACIONAL. — Curso de francés. — Está abierta la matrícula para las clases de francés del profesor señor Andrés Gilmont. Habrá un nuevo curso de francés elemental y un curso superior para los alumnos del curso elemental de 1918.

DIRECTORA DE ESCUELA.— Directora de la Escuela Superior N.o 15 de Concepción ha sido nombrada la señora Carmela Vergara.

FALLECIMIENTO DE UN EDUCADOR. — A las 22 horas y media de antenoche, falleció el señor Guillermo Díaz L., profesor de este establecimiento, sostenido por la Sociedad de Instrucción Primaria, atacado violentamente por la epidemia reinante.

Los recursos de la ciencia fueron impotentes para salvar la vida a este educacionista abnegador. Muere cuando bordeaba los 30 años, dejando una esposa joven y dos tiernas criaturas: la mayor de 3 años y la menor apenas cuenta 8 días.

No dudamos de que la Sociedad de Instrucción Primaria de Santiago, de la cual fué distinguido alumno, y más tarde cumplido y preparado profesor, aprovechará la ocasión que se le presenta para ayudar a los que quedan, sin tomar en cuenta los beneficios a que tenía derecho como maestro de dos de sus escuelas.

La Escuela Nocturna Luis Cousiño habría concurrido a sus funerales; pero las clases no se inician aún. En cambio se hará representar por su profesorado y una comisión de alumnos.

Los funerales tendrán lugar a las 9 horas de hoy y el cortejo fúnebre partirá de la Avenida Diez de Julio N.o 888.

ESCUELA NOCTURNA DE COMERCIO. — Cursos gratuitos. — Ayer quedó abierta la matrícula de estos cursos comerciales, sostenidos por el Centro de Estudiantes de Comercio.

Se ruega a los interesados pasar a matricularse pronto en San Ignacio esquina de Olivares, de 21 a 22 horas, porque la matrícula se limitará.

INGENIERIA CIVIL Y DE MINAS. — El Ministerio de Instrucción ha dado su aprobación al acuerdo celebrado por el Consejo de Instrucción Pública para aumentar en un año los cursos de Ingeniería Civil y de Minas, mientras se reforma el plan y programa de humanidades, en la parte que se refiere a la enseñanza de Matemáticas.

Para ingresar como alumno a dichos cursos, mientras esté en vigencia el acuerdo anterior, se exigirá a los candidatos que posean el grado de Bachiller en Humanidades.

COMITE CENTRAL PRO-INSTRUCCION PRIMARIA OBLIGATORIA. — Hoy Jueves, 20 de Marzo celebrará sesión este Comité Central en los salones de la Unión Comercial, Estado 33, a las 21 1|2 horas.

Nos permitimos encarecer la asistencia a los miembros que componen el Comité por ser la primera sesión que se celebrará después de las vacaciones y en la cual hay que resolver varios asuntos que no admiten postergación. La tabla de esta sesión será la siguiente:

I. Cuenta de las comisiones.

II. Medios de arbitrar fondos para atender a los gastos que demanda la campaña.

III. Comités Departamentales.

IV. Pronto envío de circulares a las fábricas y otros centros industriales.

V. Estudio de un proyecto de ley para atender al mayor gasto que demande el proyecto de Instrucción Primaria Obligatoria, caso que fuera despachado en el período extraordinario de sesiones.

VI. Cuál sería la actitud del Comité Central y la de los Departamentales en presencia del proyecto del gobierno si éste, por economías, no resuelve definitivamente este grave problema.

VII. Pronta gira de propaganda a las provincias a fin de levantar el espíritu público en favor de la causa.

Sería de desear que a esta sesión concurrieran los 45 miembros que componen este Comité Central, que son los delegados de las sociedades más representativas de Santiago.

Dr. A. CHIRIBOGA
DENTISTA
Consultas: 10-12 y 16-18. Catedral 1290. (Regresó).

DINERO
Sobre Hipoteca
Tengo en partidas desde $ 2,000 interés bajo. Negocios rápidos.
Presentar títulos a
Carlos Latorre H.
CATEDRAL 1109
21-C

EL CONSUL DE CHILE EN COLON

Llega ayer a Santiago haciendo uso de licencia.

Breves momentos de conversación con el señor Francisco Echáurren.

Acaba de regresar al país el cónsul de Chile en Colón don Francisco Echáurren que ha servido dicho cargo por espacio de un año.

En la tarde de ayer tuvimos oportunidad de visitarle en su domicilio y conversar algunos momentos con él.

Por diversas razones no nos concedió propiamente un reportaje; pero transcribiremos, así, ligeramente, algunas ideas sobre diversos aspectos de carácter general.

Insinuante en la conversación el señor Echáurren dió especial interés a sus palabras.

Hay muy poco de qué hablar, nos dijo. Por lo que se refiere a la cuestión comercial, de mi especial incumbencia, no existe allá el campo de espectativas que se abre a nuestros productos en otros países.

Los norteamericanos, dada la proximidad en que se encuentran con respecto a Panamá y las favorables condiciones de los fletes, invaden el mercado con sus productos de todas clases.

Al referirse después en el rodar de la conversación al aprovechamiento del Canal de Panamá, nos dió algunas interesantes informaciones.

Aplaudió la forma en que está organizada la atención de este servicio y nos informó de los cambios de opiniones relacionados con la idea de llegar un día a obtener una comunicación a nivel de los dos océanos.

Respondiendo hoy esa vía a la necesidad que le dió forma real, estima el señor Echáurren que posiblemente no se irá más adelante.

En la actualidad, como se sabe, pueden pasar, número máximo de vapores, noventa y cinco por día.

Tratando sobre este punto, tuvo algunas palabras de elogio para la gran obra de saneamiento que se ha debido realizar, a fin de concluír con los peligros de las mortíferas plagas que azotan esa región.

El petróleo crudo, nos agregó, nuestro informante, se ha utilizado para estos efectos con resultados halagadores y si bien es cierto que su empleo es caro, en la práctica no se considera dicho costo en atención a las ventajas obtenidas con la exterminación de las enfermedades.

La zona saneada, debido al esfuerzo constante de las autoridades respectivas se va extendiendo cada vez más.

Una coincidencia cualquiera nos permitió después conocer algunos antecedentes acerca de la forma en que se consideró allá el último asunto internacional con el Perú.

Nuestro antiguo problema con los vecinos del norte, nos dijo, es casi desconocido en aquel país, y a excepción de los hombres de estudio, en general hubo una marcada indiferencia por este asunto, aún cuando el cónsul peruano hizo algunas publicaciones.

Para dejar bien establecidos los hechos, en esta ocasión creí necesario hacer una breve publicación.

Finalmente el señor Echáurren se mostró interesado en aportar determinadas ideas en algunos problemas de actualidad que nos preocupan la atención.

CUESTIONES ADMINISTRATIVAS

Consejo de Gabinete

Es probable que esta tarde o mañana, los señores Ministros de Estado se reunan en Consejo en la Presidencia de la República para resolver diversos asuntos de carácter administrativo.

Como se sabe, en esta reunión se proseguirá tratando la cuestión relacionada con las economías que se deben introducir en el presupuesto de gastos de la Nación para el presente año. Los señores Ministros presentarán al Consejo, una minuta sobre las economías que cada uno estime conveniente se pueden introducir en sus respectivos departamentos.

También se resolverán los nombramientos de Intendentes de O'Higgins y Talca.

Oficina del Trabajo

Servicio de colocaciones

(Lunes 17, Martes 18 y Miércoles 19 de Marzo).

Despacho de trabajadores:

Durante los días señalados se han despachado con colocación, las siguientes partidas de trabajadores: 16 trabajadores para faenas agrícolas, en Curimón; 26 jornaleros para faenas ferroviarias, en San Antonio, 16 trabajadores para faenas de pastería, en Los Andes; 20 trabajadores agrícolas, en San Rafael; 6 trabajadores para faenas cal, en Batuco; 5 carpinteros para construcción, en Santiago; 15 trabajadores para empaquetación de fierro, en Santiago. Además se han despachado libremente por no querer aceptar las ocupaciones ofrecidas por la Oficina 298 personas entre hombres, mujeres y niños.

Ofertas nuevas de colocaciones: 10 adoquinadores, 100 peones y 3 concreteros para pavimentación, en Los Andes; 3 carpinteros para construcción, en Santiago; 1 mueblista para trabajos, en Santiago; 4 guardianes para policía, en Casablanca; 10 trabajadores para faenas agrícolas, en Los Andes; 2 maestros caldereros con sus respectivos oficiales, en Tiltil; 15 familias de inquilinos para fundo, en Hospital; 6 trabajadores para faenas cal, en Batuco; 1 carpintero cajonero para trabajos, Santiago.

Pedidos nuevos de colocaciones: Han pasado a inscribirse a la Oficina del Trabajo, en demanda de ocupaciones, 386 obreros y 8 empleados.

Centro Social Argentino

Mañana, Viernes, a las 9 horas, se reunirán en el local social Moneda 1033, los miembros del Directorio de esta institución argentina para fijar la fecha de las elecciones del nuevo directorio y tratar otros asuntos de interés para la Colonia.

Se nos encarga recomendar la asistencia.

Instituto Agronómico de Chile

MATRICULA.—Permanecerá abierta hasta el 1.o de Abril. Condiciones de admisión: haber rendido los exámenes de 5.o año de humanidades para ingresar a 1er. año. Examen de admisión, los días 25 del corriente y el 1.o de Abril próximo. **Los bachilleres de sistema concéntrico y en matemáticas ingresarán a 2.o año.**

EXAMENES DE REPETICION.—Tendrán lugar desde el Jueves 20 al Sábado 22 inclusive.

CUARTO AÑO A.—Los alumnos de este curso saldrán a excursión de estudio el 24 del presente, debiendo presentarse al establecimiento el Sábado 22, a las 2 P. M.

LA DIRECCION.

Santiago, 18 de Marzo de 1919. 21-C

OCASION
ENSANCHES de GATH & CHAVES
Puertas, vidrieras, marcos y rejas de fierro, se venden en perfecto estado.
Galería Beeche Of. N.° 5

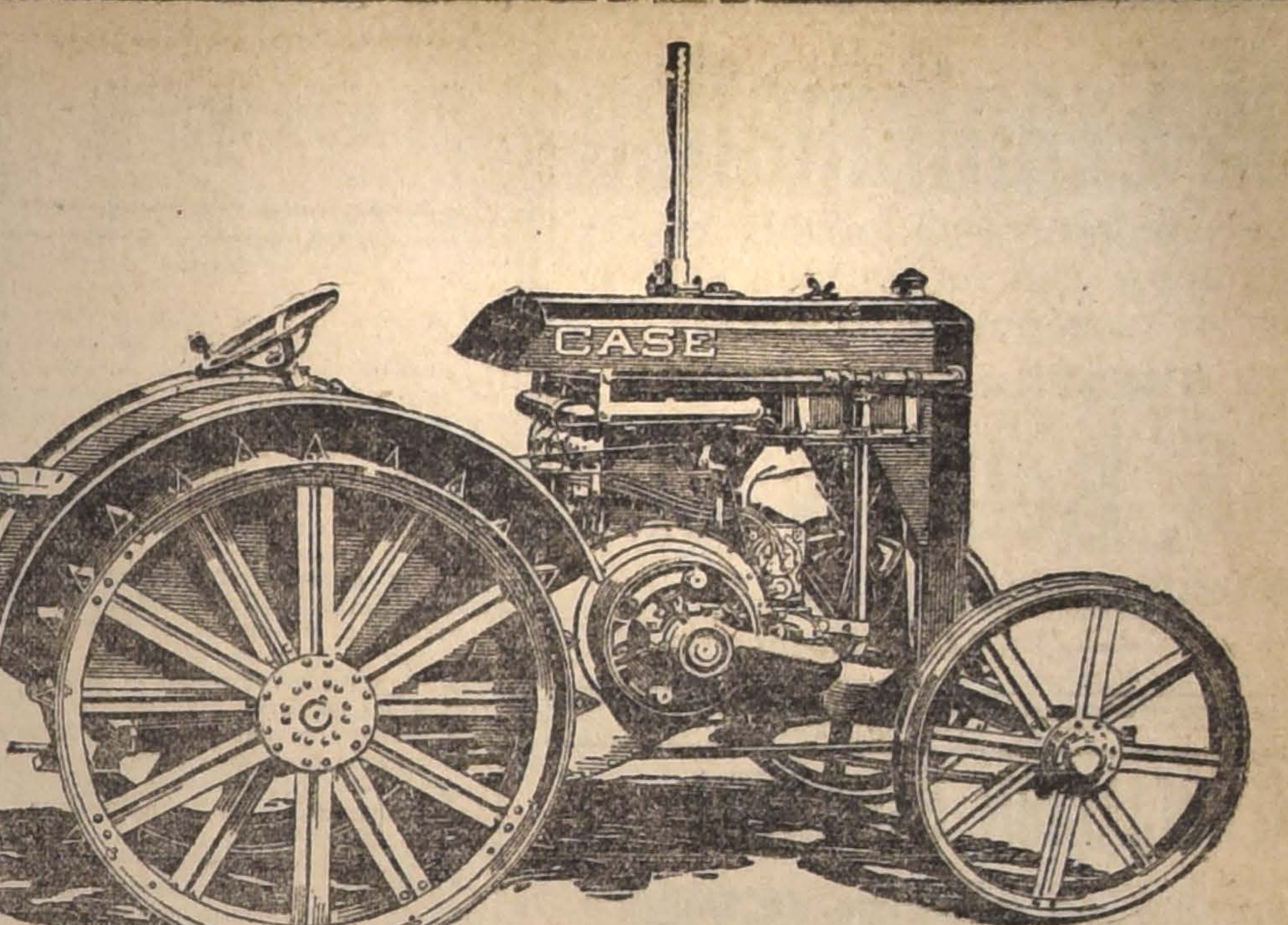

Tractores "Case"
10|18 H. P. A PARAFINA

El favorito de los agricultores. Económico y potente. Un sólo hombre conduce el tractor y gobierna el arado al mismo tiempo. Con su uso se ahorra dos hombres y tres yuntas de bueyes.

Para convencerse del resultado positivo del "Case" 10|18 H. P., invitamos a los hacendados a presenciar las PRUEBAS PUBLICAS, cuya fecha anunciaremos próximamente.

PARA MAYORES DATOS DIRIGIRSE A
GRACE y Cía. (Chile)
SOCIEDAD ANONIMA.
HUERFANOS 1087 -- SANTIAGO

Funerales de don David Montt

Homenaje de la Sociedad Pro-Estudiantes chilenos en el Extranjero

A las 10 de la mañana de ayer tuvieron lugar los funerales del distinguido servidor de la juventud, don David Montt Julio. Se llevaron a efecto con la concurrencia de un grupo selecto de amigos que lo acompañaron hasta la última morada. Hermosas guirnaldas de flores adornaban el féretro que, al descender en el Cementerio, fué rodeado por sus amigos más íntimos y miembros del directorio de la Sociedad Pro-Estudiantes Chilenos en el Extranjero.

Al sepultar los restos hicieron uso de la palabra el secretario de la institución antes nombrada, don Carlos Valenzuela Cruchaga, a nombre de la Sociedad, y don José Porras Castillo, a nombre de los estudiantes pertenecientes a esa institución.

Damos a continuación el discurso de don Carlos Valenzuela Cruchaga, secretario de la Sociedad Pro-Estudiantes Chilenos en el Extranjero:

"Permitid, señores, que al dar la despedida postrera a nuestro querido amigo don David Montt Julio, traigamos hasta este apartado rincón, los que fuimos sus compañeros de trabajos una modesta ofrenda de flores: unas flores sin aroma ni color, pero flores inmarcecibles que al romper las cápsulas de sus yemas abrieron sus pétalos a la luz de una mañana inmortal.

Esas flores fueron cortadas, señores, en el jardín de la Sociedad Pro-Estudiantes Chilenos en el Extranjero, jardín que plantara nuestro malogrado amigo en la tarde ya cansada de su vida, a todos los vientos y a todas las inclemencias del tiempo, con la fe de aquellos reyes magos que veían apuntar en el remoto horizonte la estrella temprana de los grandes advenimientos.

El también presentía el advenimiento de un Chile grande, de un Chile poderoso, que levantara otra vez el augusto pendón de la hegemonía suramericana sobre el amplio pedestal de la industria; como antaño—en medio del caos universal—antes que nadie encendiera en el hemisferio austral la antorcha luminosa de la ciencia. Y nuestra tierra fué tierra de libertad, que maldecía impotente el tirano desde la noche de su excecrable despotismo.

El, con su mirada lejana de visionario práctico, fundó la Sociedad Pro-Estudiantes Chilenos en el Extranjero para que nuestros compatriotas fueran al extranjero, sobre todo a los Estados Unidos a educarse en su ambiente de sana democracia que exalta el esfuerzo personal y hace una religión del trabajo.

El quería que nuestra política bizantina abandonara su cubil tan socorrido e invadiera el amplio campo de los verdaderos intereses nacionales, a cuya cabeza colocaba desde luego, la industria en sus variadas formas. Y como buen creyente en la evolución de las ideas, inició esta serie de envíos a las fábricas americanas, donde hoy una pléyade de chilenos, que son otras tantas esperanzas de mañana, recuerdan la máxima del gran pensador americano: "La juventud no podrá hacer nada mejor en pro de los colores nacionales que hacer el máximo de sí mismo".

Aún me parece verlo con su tono desapasionado a pesar de los injustos ataques a su labor no comprendida: esos niños, decía, que visten alegremente la mezclilla azul en las fábricas americanas no están humillados, como aquí se sostiene. No, señor: son el nervio vital que animará nuestra economía nacional futura, cuando crucemos mañana nuestra tierra de parte a parte por esa arteria lúbrica portadora de luz y fuerza, que es población, riqueza y prosperidad.

Ha muerto nuestro amigo cuando su última obra comenzaba a tomar cuerpo, forma y color. Su ejemplo nos servirá de aliciente y de estímulo en las horas de prueba.

¡Paz sobre su tumba!"

Material gráfico

Su fabricación en el país.— Nombramiento de una comisión

El Ministerio de Instrucción ha designado una comisión compuesta por el jefe de la sección mobiliario y material de enseñanza, don Albino Ossa y de los profesores señores Julio Montebruno, Luis Puga, José María Gálvez, Francisco Zapata y Lillo, Bernardo Quijada y Filomena Ramírez, para que estudien y propongan al Gobierno el plan que convendría adoptar para fabricar en el país todo el material gráfico necesario destinado a la enseñanza de las asignaturas de Historia, idiomas y Ciencias Naturales.

Esta comisión iniciará su estudio en el curso de la presente semana en uno de los salones del Ministerio.

Protección Mútua de Empleados Públicos de Chile

El Consejo Directivo en su última sesión presidida por don Washington Lastarria tomó los siguientes acuerdos:

Citar a junta general para el Domingo 28 de Abril a las 14.30 horas en el local de la Sociedad, Morandé 450.

Rebajar en un 20 por ciento las primas de seguro contra incendio. Aceptar como socios a los siguientes empleados que representan una renta de 118,641 pesos: Pedro A. Cabezas S., Fernando López Batte, Rosa E. Contreras, Nicolás Cuadra V., Luis Araya V., Juan Aguilera, Eduvijes Garín, Osvaldo Grossling, Carlos Mascaro Serrano, Florinda Masafierro, Dominga Morales, Máximo Sánchez, Eudosia Silva, Herminia Nilo, Guillermo Silva Cotapos, Jorge Figueroa Zavala, Rosa A. Lagos, Octavio Diza V., Alejandro Cataldo Roco, Emilio 2.o Ruiz, Evans Weasson Jarpa, Manuel Vásquez G., Carlos Vega Lizardi, Rafael A. Oyarzún y Juan Merino S.

Conceder la devolución de sus erogaciones por haber dejado de ser empleados públicos a los socios que se expresan a continuación y que ascienden a 3,094 pesos: Albino del Fierro, Luis A. Pérez, Luis A. Basualto, Ramón R. Varela, Luis Robles A. Rafael S. Guerra, Juan Francisco Andrade y Teresa Zárate.

Conceder diversos préstamos por la suma de 121,400 pesos.

Reconocer el derecho de pensión de doña Dorila Hurtado v. del socio don Juan I. Gamboa ascendente a 770 pesos 80 centavos equivalente al 40 por ciento de 1,927 que alcanzó a erogar; el de doña Mercedes Diaburno v. del socio don Alberto Castro H. y de sus hijos ascendente 940 pesos 40 centavos; el de los hijos de don José del C. Gamarra ascendentes a 182 pesos 80 centavos; el de doña Doralisa Díaz v. del socio don Amador González O. ascendente a 196 pesos 20 centavos; y el de doña Corina v. del socio don Pedro Antonio Espinoza y de su hijo, ascendente a 228 pesos.

Federación de la Clase Media

Se organiza una Asamblea en Curicó

Entusiastas caballeros de Curicó, han echado las bases de su Asamblea departamental y así lo han comunicado a la Junta Constituyente de Santiago.

Después de felicitar a la Junta por su Manifiesto, dicen que adhieren al propósito de salvar las fuerzas vivas de la nacionalidad, y se organizarán en Curicó conforme con las instrucciones que les de la Junta Constituyente.

Firman a nombre de los adherentes de Curicó, los señores Manuel Antonio Franke; Federico J. Tapia; R. Vidal; A. Sotomayor; Máximo Cortés; Amable Fuentes; Justo Peyrel; V. Peña; F. González H.; Ismael García; D. Márquez Vergara; Plutarco R. Varas; Manuel Valenzuela del Río; F. Grez; Luis Ferrada; Jacob Olea; José Faez; Alberto Oyanedel; Julio E. Ruiz; Humberto Bórquez Solar; Gustavo Lagos; Armando Núñez; doctor Manuel Vidad; doctor Valenzuela Silva; Alfredo Valderrama; Aníbal Paredes G., Manuel Delgado; Orompello Menares; Alvaro Paredes Garcés y muchos otros más.

Intendente de Curicó

El Ministerio del Interior ha expedido un decreto por el cual nombra al señor Arturo Balmaceda Fontecilla, para que desempeñe por un nuevo período de tres años, el puesto de Intendente de la provincia de Curicó.

La bubónica en Antofagasta

En el Ministerio del Interior se ha recibido un telegrama del Intendente de Antofagasta por el cual anuncia que en esa ciudad se ha presentado un nuevo caso de peste bubónica.

Agrega que se han adoptado las medidas sanitarias del caso, a fin de impedir la propagación de la epidemia.

Los restos del Secretario de la Legación en Francia

En el Ministerio del Interior se han recibido comunicaciones anunciando que por atrasos sufridos por el vapor, los restos del ex-secretario de la Legación de Chile en Francia, señor don Víctor Borgoño Dávila, no llegarán a Valparaíso hasta mañana.

Serán recibidos a nombre del Gobierno por el jefe de la Sección Consular, señor don Nicolás Novoa Valdés, quien usará de la palabra en el Cementerio de Playa Ancha, al procederse a su sepultación.

Ministro de Paraguay en Chile

Se encuentra en esta capital el Ministro del Paraguay en Chile y Bolivia, señor don Fulgencio Moreno.

El señor Moreno viene de La Paz, donde se encontraba desde hace algún tiempo.

Defunciones

Marzo 19.—Aída Morales, de 2 años; Raul Mandujano, de 6; Ema Díaz, de 5; Ana Navarro, de 1; Laura González, de 1; Florencio Rubio, de 52; Laura Aguirre, de 25; Lindor Romero, de 57; Magdalena González, de 25; Salomé Pérez, de 60; Margarita Alarcón, de 17; Manuel Guzmán, de 45; Domingo Arenas, de 80; Florentina Vergara, de 26; María Soto, de 48; Bernarda Salazar, de 78; Carmen González, de 80; Marcos Fuentes, de 16; Margarita García, de 46; Ana Gómez, de 50; Diego Carmona, de 76; José Lara, de 73, y siete menores de un año.

Automóvil
de lujo, cerrado, con el famoso motor sin válvulas "Knight", nuevo, véndese de gran ocasión.
M. Bastian y Ca.
VERGARA 548 —— —— CASILLA 3024

Compañía de Lota y Coronel
JUNTA GENERAL ORDINARIA

Por acuerdo del Consejo Directivo, se cita a los señores Accionistas a Junta General Ordinaria para el Martes 1.o de Abril próximo, a las 2 P. M., en la oficina de la Compañía, Blanco 749.

Los registros de traspasos de acciones quedarán cerrados desde esta fecha hasta el 1.o de Abril, ambos inclusives.

Valparaíso, Marzo 20 de 1919.

EL GERENTE.

Confórmate y serás Feliz
A no ser que te pongan otros productos que no sean las admirables creaciones
"FLORES DEL CAMPO"
de la Perfumería Floralia de Madrid, sin las cuales no hay conformidad posible.

SASTRERIA L'AVENC
SAN ANTONIO 334
Recibió el nuevo surtido de casimires ingleses para la próxima estación. SOBRETODOS RAGLAN CONFECCIONA.
RECIBE HECHURAS. MEDIDA

A mi distinguida clientela
Tengo el agrado de avisar que he recibido nuevamente los CIGARRILLOS de la Fábrica de AVILES Hnos. de La Serena.
ARTURO RENARD
BANDERA 203
21-C

Tifus Exantematico

Para combatir esta terrible epidemia contamos con un variado surtido de aparatos para pulverizaciones.

VER NUESTRA EXPOSICION

Raab, Bellet y Cía.

SANTIAGO: Estado 235. ---
--- TALCA: Comercio 840

NEGOCIACION SALITRERA

Por intermedio del Gobierno de Bélgica, la Asociación de Agricultores de ese país hace gestiones ante nuestra Cancillería para que se le vendan cien mil toneladas de nitrato

Nuestro Gobierno acepta la negociación y autoriza al Encargado de Negocios en Bélgica para que firme el contrato respectivo

Según se desprende de la información que publicamos en seguida, tiende a desaparecer la situación difícil creada a la principal de nuestras industrias con motivo de la cesación de las hostilidades en Europa, y es de felicitarse por esto, toda vez que el salitre constituye nuestra principal fuente de entradas fiscales.

A atenernos a nuestras noticias, recogidas en círculos oficiales, el Gobierno de Bélgica habría patrocinado la adquisición de cien mil toneladas de salitre para la Asociación de Agricultores de ese país, recurriendo con este motivo a nuestro Encargado de Negocios en Bruselas, señor don Elías Errázuriz, el cual ha sometido al estudio de nuestro Gobierno las bases de esta negociación, dejando establecido que la entrega del artículo debería hacerse en el mes de Setiembre próximo.

Como es natural, el Ministerio de Relaciones Exteriores se ha limitado a trascribir al de Hacienda los antecedentes sobre esta negociación enviados por nuestro Encargado de Negocios en Bélgica, correspondiéndole su estudio al señor Claro Solar, quien autorizó ayer al señor Elías Errázuriz para que firmara el contrato respectivo en representación de nuestro Gobierno, según nos informa nuestro corresponsal en Valparaíso.

En Valparaíso se le ha atribuido una importancia extraordinaria a esta negociación salitrera, por ser Bélgica el primer país aliado que hace gestiones de compra de nitrato, después de terminada la guerra. Muchos creen que no sería raro que Gran Bretaña se hubiera ya desprendido de la existencia de abonos que tenía, colocándolo en buenas condiciones en los mercados europeos, y sólo así se explicaría—a juicio de estas mismas personas—la compra de salitre por Bélgica.

Nuestro corresponsal nos informa, además, que una conocida casa comercial de Valparaíso ha recibido un telegrama desde Londres de don Jorge Jones, en el que expresa este caballero que es menester prepararse para la renovación del comercio del salitre, que tiene que venir muy luego.

Como se vé, las noticias no pueden ser más optimistas para la situación de la industria salitrera.

MINISTRO DE COLOMBIA EN CHILE

Probablemente sea nombrado don Enrique Olaya Herrera

Informamos que el Gobierno de Colombia había designado Ministro en nuestro país al distinguido hombre público señor Sorzano. Este caballero ha declinado el cargo y es probable que se nombre a don Enrique Olaya Herrera, conocido hombre de letras y culto diplomático que cuenta con numerosos amigos entre nosotros.

El señor Olaya desempeñó, hace algún tiempo, igual cargo en este país.

Ministro de Chile en Bélgica

El Ministerio de Relaciones ha autorizado al Ministro de Chile en Bélgica, señor don Renato Sánchez García de la Huerta, para que abandone sus funciones por el término de seis meses.

EMPLEADO ACTIVO

competente, para una zapatería, se necesita. Para informes:

Estado 201

LA DIRECCION DE LA FUERZA AEREA NACIONAL

A propósito de su creación por un decreto.—Explicaciones del Ministerio de Marina

Con ocasión del artículo publicado en "LA NACION", sobre la creación de la Dirección de la Fuerza Aérea Nacional, en el Ministerio de Guerra se nos ha manifestado que el decreto respectivo fué considerado legal y constitucional en vista de que el artículo 73, número 16 de la Constitución Política faculta al Presidente de la República para organizar las fuerzas de mar y tierra, según lo hallare por conveniente, y que, en el caso actual, no se trataba sino de dar una organización especial y definitiva a los servicios aeronáuticos.

A manera de antecedente se nos citó más de un caso análogo a éste, en que se han creado o suprimido departamentos de la naturaleza del de que se trata.

El General Vergara, se nos dijo, suprimió por un simple decreto, una serie de departamentos, entre otros, el de Justicia y Recompensa; hace pocos meses fué creado el Departamento de Tiro, siendo Ministro de la Guerra don Jorge Valdivieso Blanco y el Ministro señor Oscar Viel dictó un decreto creando el Departamento de Comunicaciones, sin que en tales ocasiones se objetara la legalidad de esas medidas.

Se nos dijo, además, que no se creaban nuevos empleos, sino que se trataba únicamente de destinar a ciertos funcionarios a puestos determinados y especiales, sin variación en los sueldos.

El señor Diógenes Rojas Ossandón, Subsecretario del Ministerio de Guerra, nos dijo sobre este mismo asunto:

"El decreto recientemente dictado por el Ministerio de la Guerra, organizando la fuerza aérea está encuadrado, por su espíritu y su objeto, dentro del precepto constitucional que organiza y distribuye la fuerza armada.

"Créase", es, en este caso, sinónimo de "organízase".

"No son nuevas fuerzas, sino que las existentes se distribuyen en una forma más conveniente para la aviación.

El personal destinado al nuevo servicio, forma parte de las fuerzas armadas."

Retreta en la Plaza

Damos en seguida el programa que desarrollará hoy la Banda del Regimiento Pudeto, en la Plaza de Armas, de 18.30 a 20 horas:

1. Linke.—"Lisistrata", Gavota.
2. Schwinsberg. — "Hidalgo", Obertura.
3. Brakms.—"Danza Húngara", No. 11 y 9.
4. Massenet.—"Rapsodia Morescа".
5. Wagner.—"Walkiria", Fantasía.
6. Sabatine.—"Italia", Marcha.

Consejo de Gobierno Local

El Consejo de Gobierno Local ha sido citado a sesión preparatoria para hoy, Jueves 20, a las 17.30 horas en su local de la calle Morandé 244.

Transporte de guano

El Ministerio de Guerra ha dirigido un oficio al de Industria y Obras Públicas, manifestando que desde luego podría utilizarse el Pontón N.o 1 de la Armada en el acarreo de carbón desde Lota y Coronel a las regiones del norte.

Estos viajes serían aprovechados, además, para transportar a las provincias del sur grandes cantidades de guano desde Punta de Lobos y Huanillos.

Se calcula que cada uno de estos viajes reportaría al Fisco una utilidad de $ 30,000.

HACENDADOS

Nos encargamos de vacunaciones y castraciones a precios convenientes.

Establecimiento Veterinario "LA HACIENDA"

ESTADO (Pasaje Balmaceda N.o 1) - SANTIAGO - Teléfono Inglés número 558

LA CONSTITUCION DE LA LIGA DE LAS NACIONES

Hoy se efectuará en París la reunión en que los neutrales expresarán su opinión sobre ella

Como lo hemos informado en ediciones anteriores, hoy se debe efectuar en París la reunión provocada por el Coronel House con el fin de conocer la opinión de los países neutrales de América y Europa acerca de la constitución de la Liga de las Naciones.

Es sabido que el Coronel House tomó esta iniciativa a solicitud del Presidente Wilson.

Nuestro Gobierno será representado por el Ministro en París señor don Maximiliano Ibáñez, quien tiene instrucciones para adherir en principio a la proyectada Liga como un medio de asegurar la paz futura y el estricto cumplimiento de todos los tratados.

Acumuladores

de todas marcas carga y repara el

Garage Hudson

DIECIOCHO 745 - TELEFONO INGLES 224, Parque

Casas de habitación

COMPRAMOS

UNA CON RENTA, central, necesitamos urgentemente. Precio: $ 80,000.

OTRA, con no menos de 14 piezas fuera dependencias, patios extensos, jardín; buena situación. Precio: $ 50,000.

Y OTRAS de $ 15,000 a $ 35,000, en barrios centrales.

Comisión por compra-venta: 1%

Víctor y Patricio Barros Lynch

Teatinos 70 -- Casilla 1993

LEY DE TIMBRES, ESTAMPILLAS Y PAPEL SELLADO

El Ministerio de Hacienda aprueba el Reglamento sobre su aplicación

El señor Ministro de Hacienda ha dictado recientemente un decreto por el cual se aprueba el Reglamento elaborado para dar aplicación a la ley de impuesto de timbres, estampillas y papel sellado.

Se ha contemplado en el referido Reglamento los siguientes puntos capitales:

I. Del impuesto de timbres y estampillas.
II. Reglas relativas a los actos jurídicos.
III. Reglas relativas al servicio administrativo.
IV. Reglas relativas a los contratos.
V. Reglas relativas a los valores mobiliarios, operaciones de Bancos y de Bolsas.
VI. Letras bancarias.
VII. Letras comerciales.
VIII. Reglas relativas al comercio y a la industria y a otros actos o contratos.
IX. Servicio de aduanas.
X. Certificados de exámenes y títulos profesionales.
XI. Del impuesto del papel sellado.
XII. De la exoneración del impuesto.
XIII. De la Inspección de Impuestos.
XIV. De las penas.

En el primer punto, el Reglamento expecifica la clase de operaciones que deberán pagar el impuesto que son: los actos jurídicos, los actos del servicio administrativo, los certificados de exámenes y títulos profesionales, los contratos civiles o comerciales, o referentes a valores mobiliarios, operaciones de Banco y de Bolsa y los actos relativos al comercio y a la industria.

El impuesto—agrega—se pagará por ingresos en dinero efectuados en arcas fiscales en los casos previstos por la ley y que se comprobarán por un timbre fijo que se aplicará en el respectivo documento; si éste hubiese de quedar en poder del contribuyente, o por medio de un certificado del tesorero respectivo en que se expresará el monto de la cantidad pagada y que llevará esta indicación repetida con timbre perforado y por estampillas o timbres móviles que deberán ser colocados en el documento respectivo y que se inutilizarán en la forma determinada por la ley.

Habrá estampillas de impuesto de uno, dos, cinco, diez, veinte, cuarenta y cincuenta centavos, y de uno, dos, cinco, diez, veinte, veinticinco, cincuenta, cien y quinientos pesos.

Los timbres fijos tendrán los mismos valores de las estampillas.

El impuesto de timbres y estampillas es proporcional al valor del acto sujeto a contribución o de cantidad determinada.

Los puntos siguientes fijan el monto del impuesto, así por ejemplo en el relativo al servicio administrativo se fija en dos por mil, con un mínimum de doscientos pesos, la autorización de agencias de sociedades extranjeras, en el decreto que la concede y sobre el capital que en el mismo se fije.

Concesiones o mercedes de agua para riego; nombramiento de empleos no especificados, incluyendo permutas, con rentas diversas, etc.

En las reglas relativas a los contratos, se fija el impuesto al arrendamiento o sub-arrendamiento, cesión o prórroga de contratos, capitulaciones matrimoniales, compraventas, contratos de sociedades y de mutuo, de provisión o suministro, de confección de obras materiales, cesión de crédito, constitución, redención o traslación de censos, contratos de salitre y sus endosos, fianzas, prendas o hipotecas, pactos de avío, permuta de bienes muebles, renta vitalicia, etc.

A los valores mobiliarios, operaciones de Bancos y Bolsas, letras bancarias, letras comerciales, el Reglamento les fija el impuesto según el monto del documento.

En cuanto a las operaciones del comercio y de la industria se contemplan las cuentas, facturas o planillas de venta, pólizas de seguros contra incendio y otros riesgos, recibos de dinero, vales, promesas u obligaciones de pago en dinero, etc.

En la parte correspondiente al papel sellado, el Reglamento especifica las piezas que tienen la obligación de este impuesto, detallando la clase de obligaciones y el monto del impuesto.

Finalmente se entrega el cumplimiento de la ley a la Dirección de Impuestos Internos y se fijan las penas para las personas que entrabasen la inspección de los encargados de vigilar el cumplimiento de la ley.

EL OXENTHOL

DENTIFRICO INCOMPARABLE

Es un compuesto que tiene como base el oxígeno y posee una fuerza antiséptica muy grande; no es cáustico ni altera el sabor, como ocurre con otros compuestos análogos, los cuales atacando las papilas de la lengua, dejan un sabor acre y molesto.

De venta en todas las principales Boticas

Homenaje a un escultor

El señor Leonardo Eliz ha enviado una carta circular a los periodistas, escritores y amigos del poeta don Clemente Barahona Vega, fallecido en Agosto último, pidiéndoles su concurso para editar un libro que rememore las virtudes de este escritor.

Dicha obra contendrá los sentidos homenajes que le tributara la prensa, los discursos pronunciados en sus funerales y algunos escritos exponentes de la labor que desarrollara en pro de generosos ideales, el señor Barahona Vega.

Cables sobrantes

En nuestra oficina se encuentra sobrante un cable de Rivarocolig, Italia, para Brignola Giovanni Calera.

—En el Cable Central hay un cablegrama sobrante de la Habana, para José María González.

Temperatura

Temperatura del aire:

Máxima 25.2
Mínima 10.2

Temperatura a cielo descubierto:

Máxima 48.2
Mínima 9.5

LA VISITA DE LA ESCUADRA BRITANICA

Se confirma la noticia dada por nuestro diario

Informamos últimamente sobre la visita que hará a los países de la América del Sur una poderosa escuadra británica, al mando del Almirante Mr. Kitting, que peleó en el combate de Jutlandia.

La referida noticia nos fué confirmada ampliamente ayer en la Moneda.

Consejo Superior de Habitaciones para Obreros

Presidido por el Intendente de la Provincia, señor Francisco Subercaseaux, celebró sesión el Consejo Superior de Habitaciones para obreros.

Se ordenó la demolición de los siguientes conventillos: Nataniel 761|65; Martínez de Rozas 2460; Bulnes 725, 226, 740, 744, 821|43, 850|56, Cumming 1014 y 1044, Maipú 1167|71, Esperanza 1230|32.

Se ordenó reparar los siguientes conventillos: Avenida Errázuriz 3049, Cochrane 1175, Martínez de Rozas 2572, 2482, 2484, 2464, 2434, 2392, 2386, Bulnes 624, 715, 725, 735, 734, 429, 743, 751, 767, 950, 1037, Infante 1431, Paz 811, 861, 812, 945, 1046, 1012, Cumming 906, 948 y 1014.

Se concedió un plazo de seis meses para efectuar reparaciones en sus respectivas propiedades, a doña Rosalía Soto y a don Rafael Anguita.

Se han demolido 91 piezas en 10 conventillos y se han reparado 107 piezas en cinco conventillos.

Se declararon acreedores a los beneficios de la ley, las casitas higiénicas que se han construído en San Pablo 2877 y Rosas 3245; y también las siguientes: Waldo Silva 2120|32, Alberto Romero 2110|71 Franklin 1450|60, Lord Cochrane 2109|25 y Bío-Bío 1371|81.

Se aprobaron los planos de las habitaciones higiénicas que se van a construir en Aldunate esquina Victoria, Independencia 345, Covadonga 6|86, Tompson 3457|83 y Bélgica 28|8 y 11|85, exceptuando las dos casas de Delicias, por tener un canon superior a $ 80.

En la Tesorería Fiscal se han depositado 10,000 pesos del producto de las poblaciones.

Se dió cuenta, entre otros asuntos, de varias comunicaciones de los Consejos Departamentales, en que informan de la labor desarrollada en sus respectivas localidades. Se recibieron comunicaciones de Iquique, Antofagasta, Curicó, Talca, Chillán, Concepción y Valdivia.

Se informaron favorablemente diversas propuestas presentadas por los Consejos Departamentales, para la designación de consejeros en las ciudades de Pisagua, Copiapó, Valparaíso, Talcahuano, Arauco y Temuco.

Por último, se acordó dirigirse a diversos Consejos Departamentales, haciéndoles presente la necesidad de dar estricto cumplimiento a la Ley de Habitaciones para Obreros.

Farmacia y Droguería
CENTRAL
Estado 349, al lado de la casa Gath y Chaves.

GALVARINO PONCE
DENTISTA
Cirugía y enfermedades de la boca.— Bandera 537.— Teléfono 776

Ministerio de Guerra

Inspección de Remonta

Llámase a concurso a los veterinarios titulados que deseen ingresar al Ejército en calidad de Veterinario 2.o

Bases del concurso en la Inspección de Remonta.

¿Conocéis al WARNER?

Es un corsé magnífico y no tiene similar, porque su fabricación obedece a una base científica que hace del "Warner" una prenda de refinada elegancia, sin daño del organismo.

Las grandes ventas, cada vez en aumento, del "Warner" nos permiten venderlo a precios sumamente módicos.

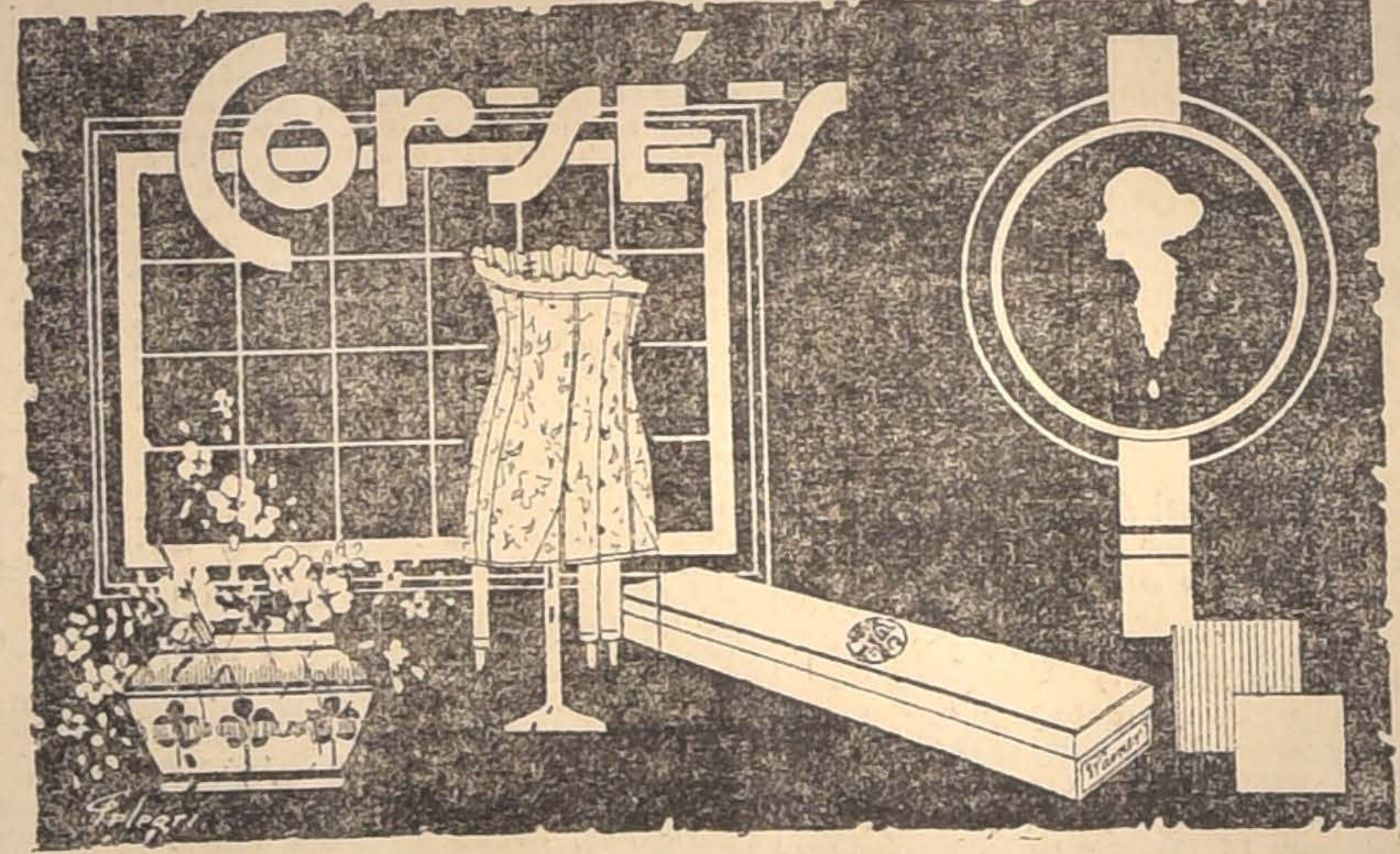

CORSES "WARNER" para niña, modelo bien seleccionado para el desarrollo, con pocas varillas y 4 tirantes, en color blanco... $	16.90
CORSES "WARNER" en batista blanca y rosa, con 4 tirantes, forma especial para señoritas delgadas, muy bajos de busto y cortos de caderas, recomendado especialmente para colegiales, a... $	16.90
CORSES "WARNER" en coutil blanco, rosa y celeste, con 4 tirantes, busto mediano y largo proporcionado, recomendable para personas de mediana estatura... $	18.90
CORSES "WARNER" en batista blanca, rosa y celeste, con 6 tirantes, bajos de busto y largo de caderas, varillas flexibles de aluminio, forma adecuada para personas gruesas... $	28.50
CORSES "WARNER" en coutil blanco, rosa y celeste, con 6 tirantes, sostiene el busto y adelgaza las caderas, modelo recomendable para personas de regular estatura, a... $	28.50
CORSES "WARNER" en coutil floreado, forma irreprochable, es alto de espalda y muy bajo de adelante, adelgaza las caderas sin causar molestias, dando una figura elegante, a... $	39.50
CORSES "WARNER" en batista, clase muy superior, varillaje suave, todo de barba ancha de aluminio, con pinzas de elástico en la parte de adelante y atrás, dando amplia libertad al sentarse, forma especial para personas altas y bien desarrolladas, a $	42.50
CORSES "WARNER" estilo faja, confeccionado en coutil floreado, en colores blanco y rosa, con 6 tirantes, largo de caderas, hechura muy práctica y de última creación, a... $	36.50

GATH & CHAVES Ltd.

CORREA SUELA SENCILLA
CORREA SUELA DOBLE
CORREA BALATA
CORREA PELO CAMELLO
CORREA ALGODON "GANDY".
TODAS DE LA MEJOR
FABRICACION INGLESA

CORREONES. AMARRAS DE METAL,
PASTA "DIXON", REMACHES DE COBRE,
PARA CORREAS

Balfour, Lyon & Co.
BANDERA 185

ADMINISTRACION DE JUSTICIA

DURANTE EL FERIADO

A propósito de las observaciones formuladas en la Cámara de Diputados

Informe de la Corte de Apelaciones

Con motivo de las observaciones formuladas en la Cámara de Diputados acerca del funcionamiento judicial en el turno de vacaciones la Corte de Apelaciones, en acuerdo reciente, determinó informar al Tribunal Superior respectivo.

Para el caso, ha considerado los informes elevados al Tribunal por el Ministro señor Avalos y el Juez don Isaac Givovich.

El señor Avalos manifiesta que la Secretaría de turno de la Corte se abrió con puntualidad y semanalmente, y que el Ministro dió audiencias, además, diariamente en su casa habitación.

Agrega, que fué muy pródigo en la facultad de convocar extraordinariamente al Tribunal para el conocimiento de asuntos que no siempre revestían la urgencia y gravedad que exige la ley al efecto: salvo las convocatorias hechas para los días 24 de Enero, 3 y 14 de Febrero en que no hubo número suficiente de Ministros para constituir sala, se reunió el Tribunal y falló en las audiencias del 22 y 31 de Enero, 7, 21 y 28 de Febrero los 42 espedientes que formaron las tablas de esos días. Y es de notar que en la audiencia del 21 principió la tabla con 12 causas y se elevó este número a 19 por haberse agregado 7 ingresadas sólo ese mismo día cuando ya había principiado la audiencia.

De lo expuesto aparece que ningún negocio grave o urgente dejó de tramitarse o fallarse durante el feriado.

Basándose en los antecedentes antes indicados la Corte considera también el informe del juez señor Givovich en que se hace presente que se proveyeron sin omisión alguna todas las solicitudes presentadas sin que nunca quedara despacho pendiente.

Agrega, que las gestiones ordinarias fueron siempre escasas en términos que, a no haber tenido que conocer de los reclamos de bebidas alcohólicas, habrían bastado una o dos horas para la resolución de las primeras siendo todavía que el número de audiencias fué decreciendo considerablemente en las audiencias sucesivas del turno.

Manifiesta haber atendido en la casa, indistintamente en todos los días de la semana, y afirma que no ha habido asunto de verdadera urgencia que haya fracasado por falta de oportuna intervención del juzgado.

Se hace referencia, además, a la substanciación de más de 500 reclamos sobre clasificación de negocios, y se agrega, finalmente, que en el lapso de tiempo de mes y medio que duró el turno, sólo ingresaron 41 demandas que representan el movimiento total de juicios nuevos.

85 PESOS
Hacemos ternos sobre medida con casimires extranjeros.
Hechuras y forros de 1.a
Sastrería EL FARO
DELICIAS 3107

PARA LOS BANQUETES
Se toma EL GRAN VINO
Santa Elena
Pídalo en el centro por teléfono 1890, a
ALFREDO BLANCHARD
El importador de licores finos, cigarrillos habanos y
TE
Calle BANDERA N.o 176

SASTRERIA
L'AVENC
S. ANTONIO
Sobretodos Raglan
los más elegantes,
confecciona a medida.

SASTRERIA
L'AVENC
S. ANTONIO 334
La más económica.
Ternos de medida con casimires ingleses,
desde
$ 110

AHUMADA 318
CASILLA 3499
TELEFONO 387
Farmacia Española
UD. PUEDE VISITARNOS.
UD. PUEDE ESCRIBIRNOS.
UD. PUEDE TELEFONEARNOS.
Sus órdenes son atendidas inmediatamente.
Sus Recetas son despachadas por farmacéuticos titulados.
Nuestros precios son los más bajos de plaza.
A. PENA y Cía.

Con el Presidente de la República

En la tarde de ayer conferenciaron con el Presidente de la República, el Ministro de Chile en Bolivia, señor don Emilio Bello Codosido. El jefe del Estado Mayor, generad don Carlos Hurtado Wilson; jefe del Departamento Administrativo del Ministerio de Guerra, general Luis Altamirano; Intendente de Colchagua, don Samuel Ossa Borne; almirante, don Luis López; senadores señores José Pedro Alessandri y Eduardo Charme.

También conferenció con el señor Sanfuentes el Alcalde de Rancagua, señor Honorio Arce, quien solicitó del Presidente ordenara activar las obras de mejoramiento del servicio de agua potable de ese departamento.

Licencias judiciales

Por decreto del Ministerio de Justicia se ha concedido licencia a los siguientes funcionarios judiciales:

Un mes al Ministro de la Corte de Apelaciones de Santiago, don Juan Crisóstomo Herrera; 15 días al juez letrado de Copiapó, don Arcadio Erbeta; 2 meses y medio al Receptor de Mayor Cuantía de Angol, don Pedro N. Meza; 15 días al Defensor Público de La Serena, don Alfredo Claussen; 15 días al Promotor Fiscal de Nueva Imperial, don Julio Mujica; 15 días al Juez Letrado de Itata, don Emilio Varas; un mes al Juez Letrado de Talcahuano, don José Luis López; hasta el dos de Mayo próximo al secretario judicial de Lebu, don Nicolás Peña; 40 días al Conservador de Bienes Raíces de Tacna, don Manuel Líbano; un mes al Juez de Villarrica, don Eduardo Cuevas y un mes y medio al oficial segundo del Ministerio de Justicia, don Arturo Vivanco.

Los restos del ex-Ministro en Cuba

En vista del accidente sufrido últimamente por el transporte de la Armada "Maipo", se estima que es posible que este barco no recale en la Habana.

Como se sabe, a su paso por este puerto, el "Maipo" debía recoger los restos del ex-Ministro de Chile en Cuba, don Rafael Blanco Viel, para traerlos al país.

Según se nos informó ayer en el Ministerio de Relaciones, se considera probable que los despojos mortales del señor Blanco Viel, sean repatriados en el transporte "Rancagua", que hace poco zarpó de Nueva York.

Esta misma nave recalará en uno de los puertos de Colombia, para recoger los restos del adicto civil a la Legación de Chile, señor Liona y traerlos al país, juntos con los de nuestro ex-Ministro en la Habana.

El Ministro de Relaciones

Por el expreso de medio día de hoy, llegará a esta capital el Ministro de Relaciones, señor don Luis Barros Borgoño.

El señor Barros Borgoño regresará al vecino puerto el Sábado.

El nuevo Ministro de México

Mañana será recibido oficialmente por el Presidente de la República

Mañana a las tres de la tarde, será recibido oficialmente por el Presidente de la República, con el ceremonial de costumbre, el nuevo Ministro de México, en Chile, señor don Fernando Cuen.

El tifus exantemático

Ayer las brigadas sanitarias han hospitalizado 32 nuevos enfermos de tifus, y han hecho numerosas desinfecciones.

En Barnachea 365 se encontraron 45 piezas habitadas por 365 personas. En este conventillo ha habido 9 enfermos.

En Cueto 79, ha habido 20 enfermos. Se sacaron de allí 92 piojosos para asearlos en la Hospedería de San Rafael.

En Huemul 1066 se encontraron 100 personas habitando en 16 piezas y en San Alfonso 1020, 185 personas en 39 habitaciones.

Son numerosos los conventillos visitados y desinfectados ayer.

En el Cuarto Sector se encontraron 11 conventillos, de los que se extrajeron 10 enfermos.

Reglamento de desinfección de ropas. — La Inspección Municipal de Higiene está confeccionando un reglamento en el que se fija la forma como debe procederse en las casas de préstamos a la desinfección de las ropas que se reciben en empeño.

Por falta de dicho reglamento, no se ha podido dar aplicación al decreto de la Alcaldía que ordena dicha desinfección.

Desinfección de colegios particulares. — Con motivo de la apertura de clases en los colegios particulares, lo que puede ser peligroso para la propagación del contagio de la epidemia de tifus, la Alcaldía ha dictado un decreto por el que dispone que la Inspección Municipal de Higiene practique una visita extraordinaria de inspección a los establecimientos de educación particular, con el fin de comprobar sus condiciones de habitabilidad e higiene e informar a la Alcaldía.

En los hospitales. — El movimiento de ayer en los hospitales ha sido el que sigue:

San Juan de Dios: 63 enfermos; San Vicente, 129; San Luis, 17; San José, 47; San Borja, 31; R. del Río, 68; San Roque, 77.

En total, hubo ayer 33 nuevos ingresados, salieron de alta 14, fallecieron 5 y quedaron hospitalizados 432 enfermos de tifus.

Triangulación de la región salitrera

En los primeros días del mes próximo se continuarán los trabajos de triangulación de la zona salitrera de Antofagasta.

Aún dentro de las economías introducidas en el presupuesto del Ministerio de Industria, se ha concedido para estas obras la suma de 50,000 pesos.

Boy-Scouts

BOY-SCOUTS DE CHILE.—Directorio provincial.—Invítase a los señores presidentes de las diversas brigadas de scouts en formación, que deseen que sus unidades sean reconocidas por el Directorio provincial, a la reunión que tendrá lugar el Viernes 21 a las 19 horas en Estado 33, para darles a conocer las disposiciones reglamentarias que deben cumplir con tal objeto.

Corbalán, comisionado provincial.

El Gran Remedio Universal
el único comprobado por medio de la radiografía que cura la tuberculosis (tisis). Pruebas a la vista. Afamado desde 1887. Cura radicalmente: cáncer, gangrena, sífilis, enfermedades hígado, riñones, del estómago, Nitro Ozona, Lowe-Weissilog, pulmones, bronquitis, faringitis, asma, hipertrofia diabetes, albuminuria, reumatismo, hidropesía, obesidad, raquitismo, epilepsia, apoplegía, anemia, catarro intestinal, disentería, apendicitis, peritonitis, almorranas, fístulas, furunculosis, heridas, úlceras, tumores, contusiones, quemaduras, picaduras venenosas, enfermedades piel, sangre, enfermedades secretas. Prodigioso en aneurisma, en enfermedades del corazón cerebro, vista, espina dorsal, etc. Viruela, peste negra, hemorragia, peste bubónica, tifus, pestes y fiebres en general, son vencidas a las pocas horas con repetidos lavados intestinales y tomas. Igual tratamiento para demás enfermedades. Catecismo Nitro-Ozona, consúltelo todo enfermo, sea cual fuere el mal, encontrará el medio seguro de sanar radicalmente. Remítolo gratis a quien lo pida.
LUIS LOWE,
Casilla 832.—Claras 149.—Santiago.—Droguería Daube y Boticas principales

Vida Estudiantil

ASOCIACION DE ESTUDIANTES CATOLICOS.— La junta directiva debidamente autorizada, acordó en sesión de Diciembre del año próximo pasado la renovación total de los Registros. Para cumplir el anterior acuerdo se ruega a los socios presentar su solicitud desde el día Lunes 24 a la Secretaría.

Para la aprobación de las solicitudes la junta directiva se reunirá diariamente de 6 a 7.

FEDERACION DE ESTUDIANTES DE CHILE. — Sesión de Directorio. — Se ha citado a sesión de Directorio para hoy Jueves, a las 21 horas, en el Club de Estudiantes, Ahumada 73.

Tabla:

I. — Congreso Nacional de Estudiantes.

II. — Federación de Escuelas Nocturnas para Obreros.

III. — Universidad Popular "Lastarria".

IV. — Asociación Provincial de Estudiantes de Santiago.

En atención a la importancia de las materias en tabla, se nos pide encarecer la asistencia de los señores Directores.

Noticias municipales

CIRCULAR AL PERSONAL DE INSPECTORES. — El Alcalde de turno que suscribe llama la atención al personal de inspectores de las diversas reparticiones municipales hacia el decreto del ex-alcalde de don Washington Bannen, que establece la obligación de los padres o guardadores de niños para hacerlos concurrir a una escuela diurna o nocturna, ahora que ha terminado el tiempo de las vacaciones y funcionan todos los establecimientos de instrucción, para que pongan de su parte el mayor empeño en el estricto cumplimiento de dicho decreto. El Alcalde infrascrito será inexorable en la aplicación de las multas correspondientes a los infractores de sus disposiciones y en hacer efectivas las órdenes de arresto que se expidan por esta causa.— (Firmado). — **Nicasio Retamales**, 2.o Alcalde, y alcalde de turno.

LA GACETA MUNICIPAL. — Ha aparecido el N.o 32 de este semanario, órgano oficial de la I. Municipalidad de Santiago.

Con motivo del receso de la Corporación edilicia, por la temporada de vacaciones, la Gaceta Municipal había aplazado su aparición, la que reanuda ahora para continuar la publicación de las resoluciones municipales tan necesaria para el comercio.

La administración de esta publicación se ha trasladado a Agustinas 1060, en donde atiende al público de 9 a 12 y de 14 a 18.

VINOS
Tarapacá
Zavala
Los
mejores.
Pruébelos
y se
convencerá

Noticias Administrativas

ADUANA DE VALPARAISO. — Jefe de la Alcaldía de la Aduana de Valparaíso ha sido nombrado por el Ministerio de Hacienda el señor don Luis Abraham Moreno.

CREACION DE UNA COMUNA.— Se ha expedido un decreto por el cual se crea en el departamento de Curepto una nueva comuna que se denominará "Tonleno", cuyo territorio comprenderá las subdelegaciones 3.a de Linamávida y 4.a de Tonleno, de la comuna de Gualleco del mismo departamento.

La cabecera de esta comuna será el pueblo de Contanhue.

CARTAS DE CIUDADANIA. —El Ministerio del Interior ha concedido carta de ciudadanía chilena a Juan Pablo Abondaza, súbdito italiano; y a Juan Masso Dage, natural de Turquía europea, residentes en Cabildo; a Luis Vicente Gerbac Grubisic, natural de Austria, avecindado en Concón; y a Francisco Krust, natural de Alemania, residente en Río Bueno.

PUENTE CHOLCHOL. —La Dirección de Obras Públicas se ha dirigido a la Dirección General de Ferrocarriles solicitando se proporcionen algunos carros al contratista del puente Cholchol, en Nueva Imperial, a fin de facilitar el acarreo de maderas para dicho puente.

REPARACION DE CAMINOS. — Para reparación de los caminos de Linares, se ha solicitado la suma de $ 29,700. Para los de la provincia de Colchagua, se han pedido 9 mil, y para los trabajos de reparación del camino del Salto a Quilpué, 10 mil.

PUENTE LAJA.—La Dirección de Obras Públicas ha informado favorablemente una solicitud del contratista del Puente Laja, en los Perales, para que se introduzcan algunas modificaciones en la construcción del puente mencionado.

CARCEL DE VALPARAISO. —Se han terminado las obras de reparación del edificio de la cárcel de Valparaíso.

Una comisión compuesta del Alcaide de la cárcel, de los arquitectos señores Joaquín Jélvez y Homero Lois, se recibirá provisoriamente de los trabajos.

BIBLIOTECA NACIONAL. — El arquitecto señor Víctor Auclair ha presentado a la Dirección de Obras Públicas una propuesta que asciende a la suma de 15 mil pesos para la elaboración de los planos y cálculos de las obras de concreto armado de los pabellones del Museo Histórico y de los archivos nacionales, de la Biblioteca Nacional.

Estas propuestas se pidieron en virtud de instrucciones impartidas por el Gobierno para activar los estudios para la construcción de los pabellones mencionados.

Ejército y Armada

REVISTA EN EL CAMPO MILITAR DE EL CULENAR.—El Ministro de la Guerra señor Bermúdez se dirigirá mañana Viernes al campo militar de El Culenar, con el objeto de presenciar la revista que efectuarán el Sábado los Regimientos Maturana y Tacna, en combinación con el personal de la 1.a Compañía de viación.

El señor Bermúdez se alojará en la noche del Viernes en las carpas del campamento.

Acompañarán al Ministro en su viaje al sur, el Inspector General del Ejército, general don Jorge Boonen Rivera, y varios otros jefes del Ejército.

UNIFICACION DE LOS ESTUDIOS DEL EJERCITO Y LA ARMADA.—Por disposición del Ministro de la Guerra señor Enrique Bermúdez, dentro de poco se iniciará el intercambio de oficiales del Estado Mayor del Ejército y el de la Marina, con el objeto de unificar los estudios y la acción de ambos departamentos.

El Ministerio ha enviado con fecha de ayer una comunicación a la Dirección General de la Armada, haciendo ver la necesidad y conveniencia de enviar cuanto antes este intercambio de autoridades navales y militares.

Para este efecto, la Dirección de la Armada indicará los nombres y el Ministro del ramo designará los oficiales que se trasladarán a esta capital.

Esta resolución del Ministerio ha sido muy bien recibida en los diferentes círculos del Ejército y de la Marina.

SECRETARIO DEL CONSEJO CONSULTIVO. — El coronel don Luis Contreras Sotomayor ha sido nombrado secretario del Consejo Consultivo Militar.

NOMBRAMIENTOS EN LA ARMADA.— El capitán de corbeta don Luis Lavín ha sido nombrado comandante del Grupo Arica de la Artillería de Costa.

—Oficial del detall del Grupo Talcahuano, ha sido nombrado el capitán de corbeta don Javier Angulo.

PRESENTACIONES — A la Comandancia General de Armas se presentaron ayer el coronel don Luis Cabrera, de Iquique; el mayor don Ismael Gómez R., de Valparaíso; el aspirante a ingeniero don Abelardo Pérez, de Santiago; el contador 1.o don Roberto Kerr O., de Traiguén, y el teniente 1.o don Heriberto Balke, de Angol.

ESCUELA DE CABALLERIA. — El teniente 1.o don Emilio Pezoa ha sido nombrado alumno de un 2.o curso de la Escuela de aballería.

CURSO DE RADIOTELEGRAFIA. —Se ha dictado un decreto disponiendo que los tenientes segundos señores Gustavo Pinto y Deleskar Iribarren hagan su curso en radiotelegrafía en la Escuela de Minas y Torpedos de la Armada.

DESTINACIONES.— El teniente 2.o don Raul Ortiz pasará a prestar sus servicios en el Regimiento Miraflores, dejando el Regimiento Tacna.

—El capitán don Nicolás Larraín pasa al Dragones, dejando la Comandancia de Armas de O'Higgins.

—Al Regimiento Ferrocarrileros pasará el capitán don Teodoro Albert, dejando el Departamento General de Guerra.

—El teniente 1.o don Numa Herbage pasará al Buin, dejando el Yungay.

—El teniente 2.o don Ricardo Porter ha sido destinado al Pudeto, dejando el Tucapel.

PERMISO PARA CONTRAER MATRIMONIO.— Se ha concedido la autorización necesaria para contraer matrimonio al teniente 1.o de la Armada don Fidel Alviña Vergara con la señorita Hortensia del Canto Guerra.

SOBRE UNA OBRA.— La comisión designada para dictaminar sobre el trabajo titulado "Principios de deberes morales" y elaborado por el sargento 1.o don Máximo Sánchez, del Departamento de Tiro Nacional, Reclutamiento y Estadística, ha evacuado su informe con fecha 17 del presente.

El mayor don Pedro Garretón y el capitán don Gerónimo Bello, que forman la comisión informante, establecen en su informe que el trabajo del señor Sánchez es por demás interesante, y que las máximas y principios que en él se consignan, merecen ser difundidos entre las tropas del Ejército.

El jefe del Departamento de Tiro ha pedido al jefe del Departamento de Guerra, se ordene la publicación de este trabajo, cuyo autor ha renunciado los derechos que le corresponden.

JEFE DEL NUEVO DEPARTAMENTO MILITAR.— Ayer fué firmado el decreto por el cual se designa jefe del nuevo Departamento que tendrá a su cargo la Dirección de la Fuerza Aérea Nacional, al coronel don Pedro P. Dartnell.

El señor Dartnell ha desempeñado durante algún tiempo el puesto de jefe del Departamento de Ingenieros y Comunicaciones.

A sus actividades y a su especial preparación se deben, en parte principal, las excelentes condiciones en que se encuentran nuestros servicios de aeronáutica.

Patronato Nacional de la Infancia

El Patronato de la Infancia, institución que sostiene en la ciudad de Santiago once Gotas de Leche, un Asilo Maternal, siete Consultorios para niños y sus madres y un Ajuar Infantil, con el propósito de evitar confusiones con otras sociedades de nombre parecido y en vista del decreto supremo número 1555, de 17 de Octubre último, se denominará en adelante:

Patronato Nacional de la Infancia

BENJAMIN GOMEZ H., Secretario
I. VALDES VALDES, Presidente.

Automóviles de Lujo
MARCA JORDAN
SE ARRIENDAN por horas, días y meses
Hago precio especial por contratos mensuales o anuales.
Pedidos a MORANDE 783, TELEFONO 5077. 20-C

LLEGO
Miel de abejas
de la primera cosecha.
Pastillas Andreu Palatol
$ 7 el frasco
FARMACIA ESPAÑOLA
Ahumada 318 - Casilla 3499
Teléfono 387

LAS ALMORRANAS SE CURAN EN 6 A 14 DIAS.
Se garantiza que el UNGUENTO PAZO curará las Almorranas, simples, sangrantes con picazón o externas, en 6 a 14 días o se devolverá el dinero. Hecho por la PARIS MEDICINE Co., St. Louis, E. U. de A.

Automóviles Particulares
ASEGURA LA COMPAÑIA
"QUEEN"
CONTRA LOS SIGUIENTES RIESGOS:
Responsabilidad Pública, Daño al Automóvil, Incendio, Robo, Gastos de Médico, Gastos Judiciales.
AGENTES
DUNCAN, FOX & Co.
30-C

La "London House"
Agustinas 1153
Avisa a su distinguida clientela y al público en general, que desde esta fecha ha rebajado los precios de los trajes y abrigos en un 30 o|o, motivado por el alza del cambio.
SECCION SEÑORAS
También pone en conocimiento de las distinguidas señoras de la sociedad, que encontrarán un espléndido surtido de trajes y abrigos de los últimos modelos para la entrante estación, importados de las mejores casas de París. Además contará con un excelente cortador, traído especialmente por la casa, el que complacerá con el mayor gusto y esmero las órdenes sobre medidas.

Sres. AGRICULTORES e INDUSTRIALES
Ofrecemos para entrega inmediata:
PUNTAS y costados de arados "AVERY" y "AMES".
ALAMBRE liso para cercos.
CUARTAS de cadena para carretas.
BRONCE y cobre en plancha.
GRASA y aceite lubricantes.
CORREAS de todas clases.
POLEAS, descansos, transmisiones.
PASTA "DIXON" para correas.
EN LA Casa SANTIAGO WEBB & Co.
Cas. 1767-Estado 156-158-170
Teléfono Inglés 3176 - 3177

Piperazo-iiinion

Lo mejor contra reumatismo.

FARMACIA
ESPAÑOLA

AHUMADA 318

Y en las buenas Boticas.

TURF

VALPARAISO SPORTING CLUB

RETIROS Y NUEVAS INSCRIPCIONES PARA LAS CARRERAS DEL PROXIMO DOMINGO

Premio MERMAN.— 1,600 metros. —Para caballos de 3 años que no hayan ganado más de tres carreras.— Peso: 50 kilógramos.— Recargo de 3 kilógramos por cada carrera ganada.— Entrada: $ 25.— Premios: 2,500 pesos al 1.o y 250 al 2.o

(Declarado sin interés).

Premio MUSKET.— 1,000 metros. —Para productos de 2 años importados.— Peso: 54 kilógramos.— Recargo de 3 kilógramos a los ganadores.— Entrada: $ 35.— Premios: $ 3,500 al 1.o y 350 al 2.o

	kilos		kilos
Fairfax II	57	Kopa	52
Merengue	54	M. Noticia	52
Minerito	51	R. Fly	52
Aceituno	52	Sung Light	52

Premio MEMOIR.—1,100 metros. —Para productos de 2 años nacidos en el país.— Peso: 54 kilógramos.— Recargo de 3 kilógramos a los ganadores.— Entrada: $ 25.— Premios: $ 3,500 al 1.o y 350 al 2.o

(Declarado sin interés).

Premio LA COPA PEARSON.— 1,600 metros.— Para caballos de propiedad de los señores accionistas del Valparaíso Sporting Club.— Handicap.— Entrada: $ 25.— Premios: Una Copa de plata presentada por los señores S. Pearson y Son Ltd. y $ 2,500 al 1.o y 300 al 2.o

Bright Girl	58	Pisanella	50
Cachiyuyo	54	Endimión	44
Frascati	51	Silver Lassie	42
Swallow	51	Willingly	42

Premio JOSE RAMON ECHEVERRIA.— (Antes Túnica).— (Carrera clásica cerrada).— 1,000 metros. —Para 2 y 3 años.— Peso: 2 años, 50 kilógramos; 3 años, 62 kilógramos.— Entrada: $ 50 en dos cuotas: $ 20 el 11 de Noviembre de 1918 y $ 30 el Lunes anterior al día de la carrera.— Premios: $ 5,000 al 1.o, 500 al 2.o, 250 al 3.o y 500 al criador del ganador si éste es nacido en el país.

Bishop	62	Hipócratas	50
Antaño	50	Kalandor	50
Glasgow	50	Eylau	48

Premio MELTON.— 1,400 metros. —Para Omnium.— Handicap.— Entrada: $ 30.— Premios: $ 3,000 al 1.o y 300 al 2.o.

Primera serie

Alvia	61	Crecy	49
Campoamor	57	Bella Dama	48
Amurat	54	Pelusa	47
Donetta	53	Titanic	47
Frascati	52	Foquita	45
Rex White	52	Iser	45
Pisanella	51	Fatherless	42
Ocampo	50		

Premio MELTON.— 1,400 metros. —Para Omnium.— Handicap.— Entrada: $ 30.— Premios: $ 3,000 al 1.o y 300 al 2.o

Segunda serie

Corchea	58	Tinkabelle	50
Pacato	55	Simplice	49
Piragua	55	Cholo	48
Glengarry	54	Minx	47
Vesubiana	54	Pequén	45
Trentino	53	Guabiyú	44
Grano de Oro	52	Wagran	43
Sarajevo	52	Embrollona	42
Capucine	51	Paraíso	42

Premio MUNCASTER.— 2,800 metros.— Para los caballos que hayan ocupado los 4 primeros lugares de los premios The Oaks y King Lud, del día 9 de Marzo.—Handicap limitado entre 62 y 48 kilógramos.—Entrada: $ 45.— Premios: $ 4,500 al 1.o y 450 al 2.o

(Declarado sin interés).

Nota.— Hasta hoy Jueves 20, a las 12, se recibirán inscripciones para las siguientes carreras:

Premio ....—1,600 metros.— Para caballos no ganadores en la temporada.— Handicap.— Entrada: $ 25.— Premios: $ 2,500 al 1.o y 250 al 2.o.

Premio ....—2,400 metros.— Para caballos que no hayan ganado más de $ 10,000 en la temporada.— Handicap.— Entrada: $ 30.— Premios: $ 3,000 al 1.o y $ 300 al 2.o.

HIPODROMO CHILE

PROGRAMA COMPLETO PARA LAS CARRERAS DEL PROXIMO DOMINGO

Primera carrera

Premio METRALLA.—800 metros.

	Kilos		Kilos
Petardito	57	My Friend	52
Lebba	57	Cosetta	51
Sempronius	56	Desgraciado	51
Quetti	55	Elegantón	48
Lindísima	55	Gregorita	50
Torcacita	55	Sa No	49
Espinela	55	Platino	45
Lisa	54	Miseria	44
Epu-Lev	53	Spider	40

Segunda carrera

Premio MILKMANN.—600 metros. —1.a serie.

Aureola	63	Batignolles	54
Date	60	Palomilla	53
Tintero	60	Mayreno	52
Corza	58	Desahuciada	52
Viñita	58	Slava	45
Tucapel	55	Burrito	44

Tercera carrera

Premio MAIPU.—1,100 metros.

Romancieune	60	Blue and White	45
Carril	60		
Pérfido	60	Fragata	43
Océano	54	Scotch Laddie	40
Ratisbona	47	Niágara	40
Temible	45	Dineral	40

Cuarta carrera

Premio MILANESA.—1,500 metros.

Mrs. Joe	60	Practicanta	52
Galia	57	Leoncillo	52
Cultura	56	Pocoohay	50
Juliano	55	Couturiere	50
Música	54	Bobina	48
Rolanda	53	Diáfana	45
Tarff	53		

Quinta carrera

Premio MILKMANN.—600 metros. —2.a serie.

Floripina	70	Candelilla	57
Rústico	65	Tancredo	55
Torcuato	61	Mandita	54
Houghmagandie	60	Nora	53
		Juvenil	50
Monigote	58	Good Luck	40

Sexta carrera

Premio MOLINERA.—900 metros.

Plumilla	65	Bow	46
Costanera	60	Palomilla	42
Recompensa	55	Temible	40
Jerez	53	Paladín	40
Ruler	49	Film	40

Séptima carrera

Premio MILANESA.—1,500 metros. 2.a serie.

Diávolo	60	Ginger	50
Eslabón	54	Oregón	50
Mabille	53	Bow	47
Hiawatha	53	Fragata	43
Temeraria	52	Air	40
Regata	51	Alaska	40
Daring	51	St. Amant	40

Liga Comercial de Santiago

IMPORTANTE NEGOCIO

Se piden propuestas cerradas para la compra del negocio de tienda ubicado en la calle del Puente N.os 776-78 de esta ciudad cuyo valor asciende a $ 222,000.

Las propuestas se admiten hasta el día 28 del corriente a las 14 horas por todas las existencias, instalaciones y derechos al local, debiendo venir acompañadas de un depósito por valor de 10 por ciento de su importe y dirigidas al señor Presidente de la Liga Comercial de Santiago, Casilla N.o 430.

El negocio puede verse todos los días laborables de 9 a 12 y de 14 a 18 horas.

El Consejo se reserva el derecho de aceptar cualquiera de ellas o rechazarlas todas.

Datos y antecedentes en esta oficina, Bandera N.o 575.

Santiago, Marzo 14 de 1919.

x-1228-26-c.

"FERIA TALCA"

Sociedad Anónima.—Capital: $ 600,000

1.ª Feria Especial del Año

MAÑANA VIERNES 21

(DIA DE EXPRESO)

TENEMOS INSCRIPTO LO SIGUIENTE:

1,100 Novillos para engorda de 2½ a 4 años.
160 Novillos de año y medio.
100 Novillos gordos.
200 Bueyes de trabajo y para engorda.
200 Vacas para engorda.
200 Vacas gordas.
100 Vaquillas; y
200 Animales entre bueyes gordos, vacas paridas, etc., etc.

NOTA.—No se aceptará ninguna transacción antes del martillo.

OTRA.—Entre los novilos anunciados hay 250 de 2½ años de la marca de don Jorge Vial, de Cabrero.

Amable Freire V.,
GERENTE.

21-C

Sociabilidad obrera

Unión de los Tipógrafos.—Para el Domingo 23, a las 3 de la tarde, cítase a los socios a junta general extraordinaria para resolver un asunto que requiere un pronunciamiento inmediato y luego después tratar de la reforma de los reglamentos internos.

grupo fotográfico. La asistencia es citamos a los miembros del cuerpo directivo con el objeto de tomar un grupo fográfico. La asistencia es obligatoria.

—La memoria anual del período pasado estará también el día indicado a disposición de todos nuestros consocios.

—El señor tesorero solicita de los recaudadores el mayor celo posible en el desempeño de su misión, quien, como de costumbre, los atenderá en el local social, los días de sesiones y en su casa, Lord Cochrane 469, todos los días.

—Quedan pocos socios que no han oído el llamado hecho por los secretarios, con el objeto de terminar el cuadro de todos los asociados con sus respectivos domicilios. El Domingo pueden pasar por el local social a dejarlos y serán atendidos desde las 2.30 adelante.

Federación Obreros de Imprenta. —El Martes en la noche, se reunió la comisión que tiene a su cargo la realización de la velada del 12 de Abril a beneficio del secretario general.

Tomó nota de la adhesión de varios gremios, los cuales han prometido ayudar con interés a la colocación de entradas.

Después de una discusión amplia, se tomaron los acuerdos siguientes:

Que el señor tesorero mande imprimir las entradas, las cuales deberán estar a disposición de los gremios obredos y de los delegados el Viernes en la noche.

Efectuar la velada en el salón-teatro de la Federación de Zapateros, calle San Francisco 180, cedido galantemente.

Conseguir el mayor número de sillas a fin de que la concurrencia quede lo más cómoda posible.

Mandar hacer distintivos para los miembros de la comisión y para las subcomisiones.

Con respecto a las entradas, se acordó exigir que se dé cuenta al señor tesorero del dinero el Domingo 6, o antes si se puede. Esto merece ser tomado muy en cuenta por los encargados de la venta.

Hubo acuerdo unánime para sesionar mañana Viernes a la hora de costumbre, a la que pueden concurrir los delegados de los distintos gremios que deseen colaborar en el mejor éxito de esta velada de reconocimiento.

—Mañana Viernes se volverá a reunir el gremio de prensistas, para que conozca el resultado de varias diligencias acordadas en la reunión del Martes 18.

Recomendamos la asistencia a todos, especialmente a los que no concurrieron a la primera reunión.

Escuela Nocturna.— Avisamos a los obreros que ya se ha abierto la matrícula de la Escuela Nocturna para obreros que sostienen los alumnos del Instituto Nacional, ubicada en la calle Carmen esquina de Santa Isabel.

Academia de Baile La Esperanza. —Hoy tertulia instructiva con enseñanza de los nuevos bailes modernos por el profesor señor Carlos Jofré.

Federación Obrera de Chile. — Consejo Federal N.o 4 de Molineros. Se avisa a los federados que pasen a cancelar la cuota de estandarte. Se dió plazo hasta el 1.o de Abril.

Se cita al Directorio para hoy Jueves a las 21 horas. Se recomienda la asistencia.

Academia Luis A. Acevedo.—Hoy a las 21 horas, baile familiar; el Sábado 22 del presente, baile en honor de los detentores del campeonato de vals de Santiago, que es el señor Luis E. Escobar y esposa, señora M. Arellano de E.

Federación Obrera de Chile.—Importante reunión. — Los delegados que la junta ejecutiva y el Consejo Federal N.o 1 de Santiago de la F. O. de Chile, tienen acreditados ante la Asamblea Obrera de Alimentación Nacional, señores Carlos A. Martínez, Manuel F. Galaz y Francisco Díaz, nos encargan invitar a los delegados de los Consejos números 2, 3, 4, 5, 6, 7, 9, 10 y 11 a una interesante reunión que se efectuará hoy a las 21 horas en el local de la Federación de Estudiantes, calle Ahumada N.o 73.

En esta reunión, entre otros asuntos, se tratará de la labor que le corresponde desarrollar a la asamblea, después del Congreso recientemente realizado en esta capital.

Federación de Zapateros. — Se pone en conocimiento de todos los socios de esta institución, que el Viernes 21 del presente a las 19 horas empezará la votación para elegir nuevo directorio y terminará el Domingo 23 a las 11 horas, para hacer inmediatamente después el escrutinio.

Local: San Francisco 180.

Centro Académico Honor y Amistad.—El Jueves 20 del actual se cerrarán las inscripciones para el campeonato de vals americano organizado por este centro.

Correspondencia, Correo 2, casilla 4558.

Local: Chacabuco número 14 A, altos.

Federación Obrera de Chile.—Consejo Federal número 1.—La sección Comerciantes Ambulantes, en la reunión que celebró el 14 del presente, acordó lo siguiente:

1.o Nombrar un subtesorero siendo elegido el señor Lucas Ledesma.

2.o Darle un voto de confianza a los regidores municipales señores Retamales, Escanilla y Phillips por la defensa razonable y justiciera que hicieron ante la Municipalidad.

3.o Reunirse hoy, a las 17 y media horas.

Círculo Arturo Prat de la Unión Nacional.—El directorio del Círculo Arturo Prat en sesión celebrada el Martes acord ócitar a sesión extraordinaria de directorio para el Viernes próximo, a las 21 1|2 horas, en nuestra secretaría.

Centro Recreativo Federación Instructiva Obrera.—Bulnes 757, altos. —Hoy, a las 21 horas, clase instructiva para las personas atrasadas en el baile.

Centro Académico Honor y Amistad.—El campeonato de vals.—Esta noche se cierran las inscripciones para el campeonato de vals americano a efectuarse el Sábado 22 del actual.

Sociedad de Pintores en Resistencia.—Esta institución principiará a dar una serie de conferencias dominicales, desde el Domingo 23 del presente, a las 3 1|2 de la tarde, con un buen número de variedades de sumo interés para todos los trabajadores en general.

—Cítase a asamblea general para hoy, a las 21 horas.

Local, an Francisco 180.

CITACIONES

Sociedad de S. M. Juan M. Dávila B.—Cítase a sesión de directorio para hoy, a las 21 horas.

Sindicato de Chauffeurs de Chile. —Cítase a asamblea general de socorros mútuos para el 21 del presente, a la hora de costumbre.

Federación Obrera de Chile.—Junta de presidentes.—Cítase a sesión a la Junta de Presidentes de los Consejos de Santiago, para el Viernes 21, a las 20 1|2 horas en punto, en el local del Consejo N.o 8, a fin de seguir estudiando diversos proyectos institucionales, entre otros, término de la cuota de la cooperativa, botica y panadería social, labores de propaganda, etc.

Consejo N.o 1 (Ferrocarriles).— Cítase a asamblea general reglamentaria para el Domingo 23, a las 21 1|2 horas en punto, en nuestro local, Bascuñán 542.

Se dará cuenta de algunas gestiones efectuadas con éxito, de numerosas nuevas solicitudes de admisión y de importantes proyectos de interés para la clase obrera.

Sindicato de Carpinteros y Barnizadores.—Hoy, a las 21 horas, habrá reunión para los socios de este sindicato.

Sindicato de Electricistas y Similares.—Hoy, a las 21 horas, tendrá lugar la reunión en el local de costumbre.

Centro Recreativo de la Población El Carmen.—Junta general para hoy a las 20 1|2 horas en Tocornal 1552.

Sociedad de Barnizadores en Resistencia.—Se cita para hoy, a las 20 1|2 horas, a asamblea con el fin de tratar de los estatutos. Local, Avenida Matta 792.

Unión Mútua Protección de Confiteros La Dulce Alianza.—Cítase para hoy, a junta general, a la 21 horas, en su nuevo local, Miraflores 161 y 163.

TRIBUNALES

CORTE SUPREMA

Movimiento habido en 19 de Marzo de 1919.

Primera Sala.— 1 Cruzat con Ceppi, suspendida; 2 Varas de 1. con Fisco, en acuerdo; y 3 Sapiain con Michel, suspendida.

Los señores Bernardo Solar con don Horacio Fabres alegaron en la segunda.

Segunda Sala.— 1 Orrego Cortés con Fisco, trámite; 2 Estanislao Román con Carmen Maturana, pendiente.

Los señores Leopoldo Urrutia con don Belfor Fernández y Arturo Alessandri alegaron en la pendiente.

CORTE DE APELACIONES

Movimiento del 19 de Marzo de 1919

Primera Sala.— Aprobada 1. Contra Olmedo; confirmada, 2. Contra Berríos; confirmada 3. Sotomayor con Gana; confirmada 4. Liquidación soc. conyugal de Victor Rodríguez y Blanca Cruz; revocada, 5. Matte con Macchime; trámite, 18. Ducó, nombramiento árbitro.

Alegaron:

En la 1. Don Enrique Gallo.

En la 3. Don Rafael Molina con don Francisco Pérez.

En la 4. Don Benjamín Jiménez con don Antonio Varas.

En la 5. Don Juan López R., revocando.

Segunda Sala.— 1 y 2. J. Fernández con D. Argomedo, desistida; 3. W. R. Grace y Cía., con L. Vargas, trámite; 4. Ferrocarriles del Estado con A. Silva, suspendida; 5. G. Rossel con suc. R. Vera, suspendida; 6. A. Scholz con Ferrocarriles del Estado, ha lugar; 7. J. Davis con V. Rebusione, ha lugar; 8. E. Rojas con J. Vargas, desistida; 9. E. Merino con F. Coro, acuerdo.

No vistas las demás.

Alegaron:

En la 1 y 2. Don Enrique Gallo con don Luis Agüero.

En la 3. Don Alejandro Meyerholz confirmando.

En la 6. Don Eugenio Ortúzar con don Bernardo Golslich.

En la 7. Don Abel Celis con don Alejandro Greeck.

En la 9. Don Uldaricio López con don Ricardo Santa Cruz.

Tercera Sala.—Confirmada, 4. Ramírez con Boock; aprobada, 5. Casaubierta con Valenzuela; confirmada, 6. Berstein y Cía. con Troncoso; trámite, 7. Expediente partición Cruz-Madrid; fallada confirmada 11. Jara con Bauer; pendiente, 12. Walker con Muñoz; fallada de acuerdo confirmada 21. Francois con Imbert.

Alegaron:

En la 4. Don Senen Conejeros con don Carlos Salas.

En la 5. Don Benjamín Jiménez.

En la 7. Don Pedro Daza con don Justiniano Guezalaga.

En la 12. Don Miguel Calvo, confirmando.

Cuarta Sala.— 2. L. F. Ortiz con C. L. Briones, confirmada; 3. M. Rojas con S. Medina, acuerdo; 4. C. Campos con E. Sepúlveda, acuerdo; 5. Partición Valenzuela, suspendida; 9. F. Arce con A. Rojas, trámite; 12. F. Rossi con C. Riesner, trámite.

No vistas las demás.

Alegaron:

En la 2. Don César Belaunde con don León Depassier.

En la 3. Don Isidoro Vásquez G. con don Rafael del Canto.

En la 4. Don Luis Salinas con don Ernesto Peña.

SECRETARIA ALCALDE

Ingreso criminal

Floridor Alarcón y otros, 1.er juzgado; Comsuseigt con Dubernet, 1.er juzgado; Tomás Barra y otro, Buin; Ilabaca Ventura y otro, San Antonio; muerte de Carolina Ramírez, Rengo; Luis Borguese y otros, 1.er juzgado.

Ingreso civil

Tiska con Tiska, 5.o juzgado. Lizana con Moreno, Curicó; Rec. de hecho de Elías Santis, 1.a instancia; Banco Francés de Chile con Rovano, 1.er juzgado; Carvallo con Caja de Crédito Hip., 3.er juzgado; Aldunate con Soc. Austral de Maderas, 3.er juzgado.

SECRETARIA FABRES

Ingreso criminal

Contra F. Vergara, 2.o; contra A. ortúzar, 2.o

Ingreso civil

C. Borgoño con A. Borgoño, 4.o; M. Debia de B. con E. Breton, 1.o

GUIA PROFESIONAL

ABOGADOS

ARTURO ALESSANDRI
ARTURO ALESSANDRI R.
VICTOR ACEVEDO L.
Domicilio y estudio, Delicias 1158, horas de oficina: 9 a 11.30 y de 16 a 18.30. Tlef. Ing. 1414 Telf. Nac. 1833

ERNESTO BARROS JARPA
Gálvez. 88. Teléfono 1845.

CLARO Y Cía.
Luis Claro Solar, Samuel Claro Lastarria, Héctor Claro Salas, Fernando Claro Salas. Morandé 231. Teléfono 2355.

VICTOR CELIS MATURANA
LEON DEPASSIER
Oficina de asuntos judiciales, Morandé 432. 2853.

AGUSTIN LOPEZ SALINAS
Huérfanos, 1235, altos, oficinas 5. Casilla 3443.

ALCIBIADES CARRILLO
Morandé 131. Casilla 1214.

EDUARDO GREZ PADILLA
Catedral 1425. Teléfono 1144.

J. ENRIQUE COSTA
y JORGE COSTA
Teléfono 1076. Santo Domingo 1131.

ALBERTO DURAN B.
Santo Domingo 1145. Casilla 2914.

FERNANDO ERRAZURIZ TAGLE
Notario-abogado. Bandera 345. Casilla 926. desde las 9 h. a las 18 h.

JORGE ERRAZURIZ TAGLE
Morandé 434. Casilla 2592.

HERMAN ECHEVERRIA C.
Morandé 244. Domicilio Carrera 172.

NICANOR ELGUETA N.
Galería Alessandri 19-A (altos). Teléfono Inglés 586.

BELFOR FERNANDEZ
Abogado. Horas: 11-12 y 15-18. Morandé 440, altos.
1016-D-8

FERNANDO FIGUEROA V.
CARLOS VICUÑA FUENTES
Estudio: Catedral 1355. Casilla 3694 Teléfono 930.

ARTURO FERNANDEZ P.
Morandé 450. Teléfono Inglés 27.

DANIEL FELIU
OSCAR FELIU H.
Merced 557. Teléfono 582. Casilla 3277.

MARTIN Y HERNAN
FIGUEROA ANGUITA
San Antonio 717. Teléfono 1681.

GALV. GALLARDO NIETO
Ahumada 168, altos. Telef. 2343.

JORGE GALLARDO NIETO
Asuntos civiles y criminales.—Morandé 356. Teléfono 1956.

HECTOR ARNALDO GUERRA
Jucios criminales y civiles. Estudio y domicilio: Sto. Domingo 1175.

MANUEL GAETE FAGALDE
Notario-abogado, Huérfanos 1242. Teléfono Inglés 1355. De 9 a 18.30, Domicilio: Vergara 261.

ROBERTO DE PETRIS
Morandé 251. Teléf. 363. Casilla 4044, juicios civiles, criminales y de comercio. Asuntos de jurisdicción voluntaria. Alegatos de provincia. Consultas.

RAMON SEGUNDO GIMENEZ
Morandé 450. Piso 2o. Oficina 33. De 10-11 y 15-17.

OSVALDO HEVIA L.
Morandé 244. Casilla 1831.

ARMANDO QUEZADA A.
PEDRO AGUIRRE CERDA
PEDRO DAZA BRANTES
Casilla 2861. Morandé 432.

BERNARDINO LEIVA
Abogado. Bandera 526. x-9168-21-a

LUIS MALAQUIAS CONCHA S.
Asuntos civiles, criminales, accidentes, apelaciones. Compañía 1065. Casilla 1088.

MANUEL MERINO E.
LUIS MERINO E.
Arturo Prat 506. Estudio: Huérfanos 1235. Casilla 2407. Telef. 2077.

LORENZO MONTT
AMBROSIO MONTT WILMS
Compañía 1207.

IGNACIO MARCHANT S.
Abogado. Puente 681
De regreso al país atiende personalmente su estudio.

CARLOS A. RUIZ B.
Morandé 432.

GUSTAVO ROJAS
Trasladó su estudio a Huérfanos 1153. Of. 24. De 10. 12 y 15. 18.

HUBERTO SALGADO GALLARDO
Causas civiles, criminales alegatos Corte Suprema. Bandera 152 y Puerte San Antonio.

ENRIQUE TAGLE MORENO
GUSTAVO KALTWASSER DIAZ
Estudio: Huérfanos 1153, Casilla 855.

ROBERTO URZUA RUELMA
Agustinas 1972.

LEOPOLDO URRUTIA
Banco Hipotecario de Chile de 11 a 12 Santa Rosa 128, de 14 a 18.

MEDICOS

Dr. ARNELLO
Cirugía. Anestesia general. Venéreas. Consultas: García Reyes 17, de 12 a 15. Hospital San Vicente 16-18.

Dr. AMARAL
Estudios en Europa. Partos. enfermedades señoras. Catedral 1964.

AFECCIONES PULMONARES
Y NERVIOSAS
Rayos X. Dr. Fontecilla. Estudios Europa. Delicias 1626. 2-4. Regresó.

DOCTOR ALCAINO
Regresó.— Oídos, nariz, boca, garganta. Especialista Hospitales Niños y Salvador. Consultas: 14-17. Dieciocho 257. Teléfono 257.

Dr. AGUILAR
Cirugía. Sífilis. Enfermedades señoras.—Consultas 13-15.— S. Isidro No. 229.

Dr. DAVID PULIDO I.
Enfermedades de niños. Santo Domingo 1646. Consultas: 13 1|2 a 16 1|2. Teléfono 2152.

Dr. AMENABAR OSSA
Oculista 14 años Europa, 3 años médico director Hospital Ojos Condado Stafford (Inglaterra). Merced 494. De 13.30-16. Clínica y Pensionado Av. Matta 1131. De 9-10. Regresó.

Dr. ARTURO BARRAZA A.
Vías urinarias, sífilis. Puente 557. De 15 a 18. 229.

Dr. BISQUERTT
Vías urinarias, sífilis. Se trasladó a Moneda 859. 15 a 18. Casilla 2563

Dr. BUSTOS
Oculista. Vergara 134. Consultas 15 a 16. Teléfono 2204.

Dr. LEONIDAS AGUIRRE A.
Especialista enfermedades de niños y afecciones pulmonares. Consultas: 10 a 11 y 12.30 a 15.30. San Francisco 116.

Dr. BORQUEZ SILVA
Estudios Europa. Pulmón, Corazón, Estómago e intestinos. Rayos X. De 14 a 17. A. Prat 80. Teléf. 6019.

Dr. BRAGA CASTILLO
Rayos X. Merced 136. Teléfono 1393. Consultas: de 9 a 10 y de 13 a 16.

Dr. CARLOS CADIZ
Medicina general. Consultas: 1-3. Delicias 2493. x-131-30-D

Dr. CARLOS BOLIVAR S.
Medicina general. Alameda 294. Consultas de 13 a 15.

Dr. CASTRO OLIVEIRA
Garganta, nariz, oídos. Estado 62. De 15 a 18.

Dr. CAMPOS MENDEZ
Medicina interna. Corazón. Hígado. Sífilis. 10-12. Huérfanos 2311 y 14-17 Bandera 62.

Dr. PAULINO DIAZ
Moneda 1968 — Teléfono 1178. 13 1|2-16. Sábados 8-12.

Dr. CABEZON DIAZ
Enfermedades de niños. Ortopedia y Cirugía. Consultas: 13 a 16. Nataniel 142.

Dr. ENRIQUE DAVILA H.
Medicina interna. Consultas de 11 a 12. San Ignacio 243.

Dr. LEON CHONCHOL
Titulado en París. Medicina general. Piel. venéreas. Consultas 14 a 17. Santo Domingo 739.

Dr. LEONIDAS CORONA T.
Laboratorio clínico. Delicias 883 (frente a Estado). Consultas de 16 a 18. Teléfono 2483.

Dr. W. E. COUTS
Estudios en Inglaterra. Consultas de 13 a 17. San Martín 372.

Dr. RICARDO DONOSO
Estudios en Europa. Medicina interna, especialmente pulmón, corazón. Agustinas 619.—13.30 a 15.30

Dr. DIAZ VELASCO
Medicina interna. Niños. Sífilis. Consultas 13 a 16. Vergara 474.

Dr. CARLOS DOREN N.
Cirugía, enfermedades de señoras. Delicias 176. Consultas 14 a 16.

Dr. EUGENIO DIAZ LIRA
Cirugía de niños y Ortopedia
Agustinas 1270. Teléfono 2285.

Dr. ESPINA
Rayos X. Medicina Interna. Estudios en Europa. Delicias 1228, esquina Gálvez. Teléfono Inglés 2102. Consultas: 1 1|2 a 4 P. M.

Dr. JULIO BUSTOS
Médico de ciudad de Santiago. Medicina interna, niños, sífilis. Recoleta 707; 2-4.
x-1385-20-c

Dr. JULIO EASTMAN
Catedral 2673. De 13 1|2 a 15 1|2. Teléf. 2637. Casilla 1571.

Dr. FRANCISCO EDWARDS
Vías urinarias. Consultas de 14 a 16. Teatinos 14.

Dr. MANUEL CALVO MACKENNA
Médico del Pensionado de San Vicente. 13 a 15. Compañía 1509. Teléfono Inglés 596.—Regresó.

Dra. MARINA FUENZALIDA
Unicamente señoras y niños.—Consultas de 13 a 15. San Martín 41.

Dr. FUENZALIDA BRAVO
Profesor enfermedades niños. Merced 560. Teléfono 1721. 12.30 a 15.30.

Dr. ARTURO FRITZ
Medicina general. Jefe Policlínica. Piel y Sífilis, 15 a 17. Huérfanos 1353.

Dr. LUIS GODOY H.
Cirugía y Anestesia general. Consultas: 13 a 15. Delicias 1367. Teléfono 2541.

Dr. JORGE HERRERA ROGER
Médico Hospital de Niños. Teléfono 2679. Delicias 2558. Consultas: 13 a 16.

Dr. GARCIA GUERRERO
Bandera 575. Consultas: 15 a 16. Teléfono número 9. (Santa Elena).

Dr. ERNESTO GREENE
Estudios Europa. Cirugía, Ginecología. Consultas 14 a 16. San Martín 609 esq. Catedral. Teléf. 2860.

Dr. ROBERTO JARAMILLO B.
Ejército 707. Teléfono 142. Parque

Dr. ARISTIDES GONZALEZ C.
Prof. extraordinario de Obstetricia Partos, enfermedades señoras. Consultas: 13 a 15. Casilla 1551. Teléfono Inglés 2789. Huérfanos 628.

Dr. GARCIA COLLAO
Ojos, nariz, garganta, oídos. Estudios Europa. 12 a 16. Agustinas 1128.

Dr. ALEJANDRO INFANTE
Enfermedades de niños. Médico del Hospital de Niños San Luis. Consultas: 13 a 16. Delicias 353.

Dr. ANDRES KOENIG
Hidroterapia científica, sistema Kneipp. Claras 549. 14 a 15.30.

Dr. A. KORNER ANWANDTER
Estudios en E. U. Cirugía, Ortopedia. Consultas: 14 a 17. Santo Domingo 623.

Dra. JULIA E. GUTIERREZ C.
Partos, señoras, niños.— Delicias 471. Consultas 13 a 16. Regresó.

RICARDO KUSCHEL S.
Cirugía general. Consultas 3 1|2-5. San Antonio 275. Teléfono 1344.

PROFESOR LUCO
Enfermedades nerviosas y mentales. Merced 336. 13-15.

Dr. ARMANDO LEON L.
Médico-cirujano. Catedral 1642 Consultas 13 a 15.

Dr. F. LANDA Z.
Médico de ciudad de Santiago. Rosas 1050. Teléfono 1003. Piel, partos enfermedades de señoras. 12 a 16.

Dr. LEA-PLAZA
Enfermedades del sistema nervioso. Monjitas 308. 1.-15.

LABORATORIO CLINICO
Wassermann (método clásico)
Dr. JAIME VIDAL O., medicina interna. Sífilis. Riquelme 44. De 13-15.

Dr. MEYER
Ayudante Clínica Universitaria Prof Korner. Ginecología. Medicina interna. Especialmente enfermedades señoras. Puente 559. 12 1|2 a 15.

Dr. JUAN MONTENEGRO
Enfermedades de Niños. Consultas 14-16. Compañía 1770.

Dr. ITALO MARTINI Z.
Ojos, oídos, nariz y garganta. Delicias 227. Consultas 14 - 16.

Dr. MOUAT S.
Ginecología-Partos. Ex-jefe de Clínica Ginecológica Dr. Korner. Se trasladó a Brasil 25. Consultas: 13-16.

Dr. AURELIO MORALES
Vías urinarias Sífilis. Lira 21 17-19

Dr. MEZA OLVA
Estudios en Europa. Medicina interna. Especialmente pulmón, corazón, riñones, sífilis. Laboratorio Clínico. Consultas: 15-16. Dieciocho 268.

Dr. MONTERO
Prof de dermatología, sifilografía. Piel, Sífilis, génito urinarias. Prat 309.

BASILIO MUÑOZ P.
Médico cirujano. Consultas de 15 a 16 horas. Catedral 1588.

Dr. LUIS MIRANDA O.
Santo Domingo 2959. Consultas de 13 a 15.

Dr. MORAGA FUENZALIDA
Medicina y cirujía de niños. Cochrane 118. Teléfono 2804. 13-15.

CORA MAYERS G.
Médico Cirujano. Niños y señoras; consultas de 16 a 18. Compañía 1607.

PROFESOR MUJICA
Oculista. Recoleta 868. Consultas. 10-12 y 13|14.

Dr. AURELIANO OYARZUN
Medicina general. Consultas 13-15. Santo Domingo 1254.

Dr. OTTO PHILIPPI
Enfermedades de niños. Santo Domingo 320, esq. San Antonio. Consultas 13-15. Teléfono 2415.

Dr OHLERICH
Titulado Alemania y Chile. Medicina general adultos y niños. Compañía 1463. Teléf. 332. Consultas: 14 a 16.

Dr. SUAREZ ALVAREZ
Especialmente afecciones de la vista. Santo Domingo 1283. Consultas: 13-15.

Dr. RICARDO PERALTA G.
Cirugía general, especialmente de niños. Claras 471.

PROFESOR PARDO
Cirugía y enfermedades de señoras. Consultas: de 14-16. Ejército 119.

Dr. PRUNES
Estudios en Europa. Jefe de Clínica. Piel. Sífilis. Venéreas. Merced 490. Casilla 2894.

Dra. ERNESTINA PEREZ
Se trasladó a Compañía 1282, casi esquina de Teatinos. Consultas de 14-17.

Dr. QUIROGA
Puente 559. Consultas 16 a 18. Teléfono 277.

Dr. L. QUINTEROS ENCINA
Médico legista. Cirugía. Partos. 13-15. Alameda 239.

Dr. FERRADA ALEXANDRE
Piel - Sífilis - urinarias. Compañía 1470. Casilla 2868, de 14 a 17. Ausente hasta fines de Marzo.

Dr. FERRER
Enfermedades internas adultos, niños. Tratamiento especial del asma. Delicias 1234. De 13 a 15.

Dr. FERNANDO ROMERO
AGUIRRE
Partos, enfermedades de señoras, Cirugía. Catedral 2429.

Dr. NACIANCENO ROMERO
Laboratorio Clínico. Puente 559. Consultas: 17 a 19.

Dr. JOEL RODRIGUEZ P.
Estudios en Europa. Medicina interna, especialmente estómago, intestinos. Rayos X. Consultas 14-16 Claras 431.

Dr. EDUARDO DE RAMON
Cirugía, enfermedades de señoras. Consultas: 13-15. Maestranza 340.

Dr. F. RAYO RIQUELME
Cirugía, ginecología, Sífilis.— Lira 268. Lúnes, Miércoles, Viérnes, 18-15. Mártes, Juéves, Sábado, 17-18

Dr. SANTANDER
Medicina interna, estómago, intestinos, Rayos X. Moneda 821. De 13-15.

Dr. RAMON SILVA LEON
Enfermedades de señoras y partos. Catedral 1611. Ausente hasta Marzo.

Dr. OSVALDO SALAS C.
Catedral 2529.—Medicina de adultos y niños. Sífilis, Consultas: 13-16. Teléfono 2791.

Dr. STUARDO
Estudios Europa. Enfermedades niños. Consultas: 13 - 16. Agustinas 1684.

SIFILIS
VENEREAS Y PIEL
Dr. F. Grohnert B.
Moneda 1592. Consultas: 14-18.

Dr. CARLOS A. SOMMERS
Consultas: 13-15. Agustinas 1876.

J. SCHWARZENBERG L.
Enfermedades de niños. Consultas de 13-15, excepto Jueves y Sabado San Antonio 275. Teléfono Inglés 1344.

Dr. TORRES TORRES
Jefe Clínica Prof. Korner. Enfermedades señora, cirugía. Catedral 1249. De 15 1|2 a 17.

Dr. VALENZUELA LARRAIN
Cirugía general. Ginecología. Consultas 13-15, menos los Viernes. Catedral 2092.

Dr. G. E. VIDAL S.
Consultas 14-16. Delicias 2646.

Dr. VILLALON
Oculista. Enfermedades de la vista. Estudios en Europa. Domicilio y consultorio, Santo Domingo 606. Consultas: 13-15.30. Regresó.

SIFILIS Y VENEREAS
Dr. Grohnert B. Consultas: 14 a 17 Moneda 1592.

Dr. VARGAS SALCEDO
Cirujano. Consultas: 14-16. Teatinos 354. Teléfono 1060.

Dr. A. VALENZUELA R.
Estudios en Europa. Tratamiento sin drogas. Cultura física. Medicación natural. Santo Domingo 843. Consultas: 14-16.

Dr. WIREN
Oídos nariz, garganta, Claras 471. 2-4 Policlínica, 8 1|2—11 A.M. Sólo para enfermos escasos recursos.

Dr. WAUGH
606| 914| Reacción Wassermann. Consultas: 14-16. Catedral N.o 1988. Ausente hasta fines Marzo.

Dr. ZUÑIGA C.
Partos. Enfermedades de señoras. Jefe Clínica Obstetricia. Avenida España 472. Consultas 13-15. Teléfono 111. Parque.

DENTISTAS

JOSE LUIS CABRERA M
Dentista. Teatinos 549, entre Catedral y Santo Domingo.

VICTORINO ALONSO
Dentista. Estudios en Philadelphia, Moneda 1164.

A. ARREDONDO REYES
Dentista. Instalación moderna. Trabajos garantidos. Delicias 2771 (Portal Edwards).

MAURICIO M. BALTIANSKY
Dentista. Cirugía dental. Enfermedades de la boca. Arturo Prat 932.

J. CAMARGO SANGINES
Dentista. Consultas: 2 a 5. Carmen 32.

SALVADOR CASTILLO U.
Jefe clínica de Prótesis de la Escuela Dental. Moneda 1583.

F. CASTRO C.
Dentista. Ayudante Escuela Dental. Especialidad Puentes. Coronas. Estado 250.

Dr. BAHAMONDE INZUNZA
Dentista. Ex-ayudante Clínica Escuela Dental. Extracciones completamente indoloras. Huérfanos 1353.— Ausente

Dra. ELVIRA ROSAS S.
Bandera 76.—Regresó.

J. A. CASTRO OLIVEIRA
R. CASTRO OLIVEIRA
Estado 62.

MANUEL VEAS FERNANDEZ
Dentista.— Delicias 3535. (Antes Av. Latorre). Regresó.

RAFAEL TORO K
Dentista. Trasladó su estudio Agustinas 2099. Regresó.

FORTUNATO ENCINA F.
Especialidad puentes, coronas y placas. Agustinas 849.

CLODOMIRO CONTRERAS
Ayudante Clínica Operatoria Escuela Dental. Maestranza 340.- Consultas: de 13 a 18.

Dr. LUIS PELLISA O.
Especialidad puentes coronas y planchas. Agustinas 849. Casilla 775.

Dr. A. JAIME GONZALEZ
Cirujano dentista. Agustinas 12 de 9-12 y 14-18.

MUÑOZ LOBOS Hnos.
Dentistas. Extracciones sin dolor. Somnoformo. Puentes. San Diego 307-448. Teléfonos 107-108.

Dr. JUAN FERRARI CASTELLAN
Cirujano dentista. San Antonio
Regresó.

INGENIEROS

ALBERTO LARENAS F.
Ingeniero. Claras 162. Casilla 411

OFICINA TECNICA
Lorenzo Claro Lastarria. Ing. Civ. Morandé 225. Teléf. 1963. Cas. 10

ARQUITECTOS

EDUARDO TASSO
Construcciones. transformaciones reparaciones. Honorarios 5 o/o. Planos. presupuestos.—Agustinas 12

CARLOS BAÑADOS WALDNER
Arquitecto. Moneda 1576.

CORREDORES

LUIS RAMIREZ SANZ Y
AUGUSTO OVALLE CASTILLO
Bandera 51-55. Teléf. Ing. 2511

MATRONAS

CLINICA PRIVADA DE OBSTETRICIA
Señora Reyes. Matrona ginecologista. Establecimiento moderno. Atendido por dos cirujanos especialistas. Recibo enfermas de todas partes del país. Curaciones internas. Partos indoloros. Absoluta reserva. Precios módicos. Esmeralda 636.

LUZ A. DE BUSCHLOH
Matrona. Asistencia toda hora. Manuel Montt 2855.

CELIA CASTILLO
Matrona Ginecologista. Clínica Privada. Atiende llamados fuera Santiago.—U. Americana 32.

MATRONA ERAZO
Trasladó su Clínica de Cumming a Huérfanos 2566. Clínica acreditada más de 14 años. Recomendada por los médicos especialistas. Enfermedades de señoras. Curaciones internas. Inyecciones. Recibe pensionistas. Atención fuera de Clínica. Consultas completamente reservadas. Asistencia médica. Servicio especial de coches para las enfermas fuera de Santiago. Precios equitativos.

Mme. E. FRAGNAUD
Matrona Francesa.— Consultas 1 a 5.—Manuel Rodríguez 647.

AMELIA GUTIERREZ
Atiende partos y curaciones internas y llamados de provincias.— Santa Rosa 330.

CLINICA
Ana G. Vargas Barrera. Para enfermedades, señoras. Recibe pensionistas. Cochrane 985.

"PENSIONADO MURFFI"
Parto pensión $ 40. Curación flores blancas. Examen gratis. Pago vencido. Sn Diego 360.

MERCEDES ROJAS
San Diego 932. ecibe enfermas cualquier tiempo. Consultas privadas, precios módicos.

CARMELA TORO G.
Pensionistas. Atiende toda hora. Chacabuco 662.

CLINICA Dra. VICENTINA
Especialista partos y enfermedades internas. Pensionado higienico 4 pesos día, San Diego 57.

VARIOS

CONSULTORIO FEMENINO DE CULTURA FISICA
Vello.—Extracción segura por señoritas competentes bajo vigilancia médico. Masaje, gimnasia, hidroterapia, electricidad, etc. Trátanse niños mal desarrollados, anemias, raquitiques, reumatismo, obesidad, enfermedades respiratorias, digestivas, defectos pecho, columna vertebral, cara, como cutis seco o grasoso, espinillas, lunares, cicatrices, etc. Masaje de belleza, manual y eléctrico. Santo Domingo 848, entre 21 de Mayo y San Antonio.

S. N. HAYASHI
Masaje científico. Estudios en Japón. Atiende toda curación de masajes. Claras 490. De 2-4.

INSTITUTO TAQUIGRAFICO PITTMAN
Bandera 84, Santiago, oficina 1
Enseña taquigrafía comercial en inglés y castellano. Traducciones

INSTITUTO DE BELLEZA
Elva de Tagle. Especialista estética femenina. Extrae el vello radicalmente. Moneda 1037.

Sección Valparaíso

ABOGADOS

GUILLERMO AZOCAR ALVAREZ
MIGUEL AYLWIN C.
Serrano 238. Teléfono 1588.

C. BORDEU ALEMPARTE
Estudio de don Pedro N. Pineda. Blanco 917. Valparaíso.

AURELIO CRUZAT
Abogado y procurador del número. Estudio: Prat 72.

ANIBAL CRUZAT O.
Abogado. Prat 72. Casilla 1298.

FERNANDO GANDARA P.
Abogado. Agente General de "La Nación" en Valparaíso. Cochrane 893. Casilla 689.

GUILLERMO RIVERA C.,
GUSTAVO RIVERA BAEZA
Calle Serrano 173. Valparaíso.

ENRIQUE A. SKINNER
Prat 109. Telefono Inglés 589. Nacional 112.

AGENTES

Y EMBARCADORES DE ADUANA

PEDRO SANTIBAÑEZ G.
Serrano 69. Teléfono C. T. C. 1
Casilla 200. Valparaíso.

CORREDORES

GUILLERMO ARNOLD
Vende chalets, terrenos, fundos. Arrienda casas amobladas. Viña del Mar, Alvarez 730. Valparaíso. Prat 603.

Informaciones comerciales, industriales y agrícolas

CAMBIO

Los diferentes cambios fijados ayer por los Bancos de Chile, Español de Chile y Banco Londres y Río de la Plata, son los que a continuación se expresan:

Banco de Chile

Plazas	90 d|v.	3 d|v.
Londres	9 11|32	9 5|32
París	101 1|4	099 1|4
N. York		547 3|4
Italia	116 3|4	114 1|2
España	087 1|4	085 1|4
Argentina		246 3|4

Londres y Río de la Plata

Plazas	90 d|v.	A la vista
Londres	9 5|16	9 5|32
París	104	102 1|2
N. York		546 1|4
Argentina		247

Banco Español de Chile

Plazas	90 d|v.	A la vista
Londres	9 11|32	9 5|32
La £	$ 25 69	$ 26 21
La peseta	$ 1 14.61	$ 1 17.30
El franco	$ 0 98.76	$ 1 00.75
El dólar		$ 5 47.75

CAMBIO

BANCARIO	9 11|32
COMERCIAL	9 13|32

EQUIVALENCIAS DEL CAMBIO BANCARIO

1 £ VALE	$ 85.68.56
1 dolar	5.47 3|4
1 franco	0.99.75
1 lira	0.85.65
1 peseta	1.13.46
1 nacional argentino	2.46 3|4

PREMIO DEL ORO: 107.50 o|o

VALOR DEL PESO ORO DE 18 PENIQUES

Al cambio bancario de 9 11|32, un peso oro de 18d vale $ 1.92.64 moneda corriente.

Siendo el recargo comercial de 107 por ciento, hay una diferencia de 14.36 por ciento.

BOLSA DE COMERCIO

MOVIMIENTO

Durante las dos ruedas oficiales del día de ayer, se vió el mercado de gran actividad y movimiento, anotándose un crecido número de operaciones de importancia, sobresaliendo en las transacciones, las acciones de la Compañía Estañífera de Llallagua, que habían estado inactivas durante los primeros días de la semana.

En los demás títulos operados, los más transados fueron las Cayllomas, Antofagastas, Lastenia, Viñas, Banco Nacional y Francés.

En bonos el movimiento fué reducido o continuando como los días anteriores, el pequeño interés por estos valores; los más operados fueron los Hipotecarios 8-1 o|o.

En la 1.a rueda se operaron bonos por valor de 68,000 y acciones por 2.577,236.50.

En la 2.a rueda disminuyeron ambos valores, haciéndose 27,500 en los primeros y 1.730,305 en los segundos.

El valor total de las transacciones ascendió a 95,500 nominales en bonos y a 4.307,541.50 efectivos en títulos de sociedad.

Comparando estas cifras con lo transado el día anterior, tenemos un aumento de 43,200 en bonos y de 3.949,247 en acciones.

TENDENCIA

Tanto en bonos como en acciones continúa el alza anotada desde principios de la semana, notándose sobre todo, una gran firmeza en los títulos Bancarios y Bonos.

ULTIMAS COTIZACIONES

Llallagua.— Cierran a última hora con comprador de 100 a 1,000 acciones a 225 para Abril 10.

Antofagasta.—Cierra a 125 1|4 comprador para Abril 10.

El cambio.— Cierra a 9 15|32 vendedor.

OPERACIONES EFECTUADAS AYER

1.a rueda

240 Llallagua, 228 1|2.
500 Llallagua, Marzo 27, 228.
1500 Llallagua, Marzo 27, 228 1|2.
1400 Llallagua, Marzo 27, 229 1|2.
200 Llallagua, Marzo 27, 229 1|2.
1400 Llallagua, Marzo 27, 230.
100 Llallagua, Marzo 27, 227 1|2.
500 Llallagua, Abril 10, 226.
1200 Llallagua, Abril 10, 228.
300 Llallagua, Abril 10, 228 1|2.
700 Llallagua, Abril 10, 229.
800 Llallagua, Abril 10, 229 1|2.
1800 Llallagua, Abril 10, 230.
100 Anglo Chilian, 7.
1000 Banco Nacional, 53 1|4.
400 Banco Francés, 63.
249 Banco Chile, 222.
70 Elect. Ind., 94 1|4.
3 Gas, 107.
8000 Caja 8 o|o-1 o|o, 104 1|2.
38000 Hip. 8 o|o-1 o|o, 104 3|4.
22000 Hip. 8 o|o-1 o|o, 104 5|8.

2.a rueda

700 Llallagua, Marzo 27, 229 1|2.
2500 Llallagua, Marzo 27, 230.
700 Llallagua, Abril 10, 230.
300 Llallagua, Abril 10, 229 1|2.
1700 Llallagua, Abril 10, 230 1|2.
600 Llallagua, Abril 10, 230 1|4.
100 Curanilahue, Abril 10, 177.
500 Caylloma, Abril 10, 8.
500 Caylloma, Marzo 27, 8.
100 Colquiri, 2 1|4.
900 Antofagasta, Abril 10, 125.
800 Caylloma, 8.
500 Lastenia, 22 1|4.
500 Lastenia, 22.
50 Fuegos, 94 1|2.
200 Viñas, Abril 10, 103.
83 Bco. Santiago, 145.
100 Bco. Español, 175.
20 Bco. Chile, 222.
1100 Bco. Nacional, 53 1|4.
14500 Caja 8 o|o-1 o|o, 104 5|8.
500 Caja 8 o|o-1 o|o, 104 1|2.
7000 Gdor. 8 o|o, 81 3|4.
3000 Gdor. 8 o|o, 81 1|2.
500 Gdor. 8 o|o, 85.
1000 Gdor. 8 o|o año 909, 87.
1000 Gdor. 8 o|o año 909, 88.

OFERTAS Y DEMANDAS

Caja Hipotecaria 8-1 o|o.— Transacciones por valor de 23,000 nominales, quedando comprador por 14,000 a 104 3|4.

Caja Hipotecaria 8-2 o|o.— Vendedor por 8,000 a 104 1|2.

Caja Hipotecaria 7-1 o|o.— Comprador por 6,000 a 97 3|4.

Banco Hipotecario 8-2 o|o.— Vendedor por 1,000 a 104 1|2.

Banco Hipotecario 8-1 o|o.— Transacciones por valor de 60,000 nominales, quedando comprador hasta por 100,000 a 104 5|8 y vendedor por 10 mil a 104 3|4.

Banco Hipotecario 7-2 o|o.— Comprador por 13,000 años 912 a 100.

Garantizador 8 o|o.— Transacciones por valor de 12,500 nominales, quedando comprador por 3,000 corrientes a 81 1|2; 4,000 años 903 a 86 y 3,000 año 909 a 87 y vendedor por 1,000 año 909 a 88.

Municipalidad Priv. Dic. 8.—Comprador por 5,000 a 99 1|4.

ACCIONES BANCARIAS

Chile.— Se transaron 269 acciones por valor de 59,698 pesos, quedando comprador por 50 y 300 a 221 1|2 y 10 a 222, y vendedor por 50 y 6 a este último precio.

Español.— Se transaron 100 acciones por valor de 17,500 pesos, quedando comprador por 100 a 172 y vendedor por 100 a 175.

Nacional.— Se transaron 2,100 acciones por valor de 111,825 pesos, quedando vendedor por 100 a 53 1|4.

Santiago.— Se transaron 83 acciones por valor de 12,035 pesos, quedando comprador por 50 a 145.

Hipotecario.— Comprador por 5 acciones a 614.

Garantizador.— A 15 se pidieron 10 acciones.

Francés.— Se transaron 400 acciones por valor de 25,200 pesos, quedando comprador por 50 y 10 a 63.

Italiano.—A 5 se ofreció comprar 2,000 acciones.

SOCIEDADES MINERAS

Llallagua.—Se transaron 17,140 acciones por valor de 3.981,390 pesos, quedando en la primera rueda comprador por 100 para Marzo 27 a 227 1|2 y vendedor por 200 para Abril 10 a 228 1|2 y en la segunda comprador por 500 a 229 1|2 para Abril 10 y vendedor por 1,000 a 230 para Abril 10 y por 200 al mismo precio para Marzo 27. Cierra a última hora con comprador de 100 a 1,000 a 225 para Abril 10.

Totoral.—Se pidieron 100 acciones a 6 1|4.

Curanilahue.—Se transaron 100 acciones por valor de 17,700 pesos, quedando vendedor por 120 y 100 a 177 para Marzo 27.

Colquirí.—Se transaron 100 acciones por valor de 225 pesos.

Caylloma.—Se transaron 1,800 acciones por valor de 14,400 pesos, quedando comprador por 500 al contado a 8 y vendedor al mismo precio por 200 para Marzo 27.

Antequera. — Se ofreció comprar 1,000 acciones a 40 centavos.

Máfil.—Comprador por 100 acciones a 105 y vendedor por la misma cantidad a 108.

Domeyko.—A 5 1|4 se pidieron 200 acciones.

SOCIEDADES SALITRERAS

Antofagasta. — Se transaron 900 acciones por valor de 112,500 pesos, quedando comprador por 200 a 125 para Abril 10. Cierra a 125 1|4 comprador para Abril 10.

Lastenia.—Se transaron 1,000 acciones por valor de 22,125 pesos.

SOCIEDADES GANADERAS

Tierra del Fuego.—Se transaron 50 acciones por valor de 4,725 pesos, quedando comprador por 500 a 94 1|4 y vendedor por 100 a 95.

Anglo Chilena Pastoral.—Se transaron 100 acciones por valor de 700 pesos.

COMPAÑIA DE SEGUROS

La Santiago.—Se pidieron 50 acciones a 270.

Germania.—Comprador por 100 acciones a 36 1|2.

SOCIEDADES INDUSTRIALES

Gas de Santiago.—Se transaron 3 acciones por valor de 32 pesos, quedando comprador por 15 a 108.

Electricidad Industrial.—Se transaron 70 acciones por valor de 6,597.50 pesos, quedando vendedor por 20 a 94 1|4.

Viña.—Se transaron 200 acciones por valor de 20,600 pesos, quedando comprador por 100 a 103 para Abril 10 y 100 a 101 1|2 al contado y vendedor por 500 a 103 para Marzo 27.

Cemento Melón.—A 68 1|2 se pidieron 200 acciones y se ofrecieron 100 a 70.

Vapores.—Comprador por 100 acciones a 187.

San Bernardo.—Comprador por 60 acciones a 112 y 5 a 113 y vendedor por 5 a 114.

Tejidos.—A 250 se pidieron 13 acciones.

EN LA BOLSA DE CORREDORES DE VALPARAISO SE TRANSARON

Primera rueda

200 Llallagua, Marzo 27, 226 1|2.
200 Llallagua, Marzo 27, 227.
1100 Llallagua, Marzo 27, 228 1|2.
2800 Llallagua, Marzo 27, 229.
4900 Llallagua, Marzo 27, 228.
1500 Llallagua, Marzo 27, 228 1|4.
700 Llallagua, Abril 10, 226.
300 Llallagua, Abril 10, 226 1|2.
800 Llallagua, Abril 10, 227.
400 Llallagua, Abril 10, 227 1|2.
1900 Llallagua, Abril 10, 228.
1400 Llallagua, Abril 10, 228 1|2.
4100 Llallagua, Abril 10, 229.
500 Llallagua, Abril 10, 229 1|2.
100 Llallagua, Abril 10, 228 3|4.
300 Llallagua, Abril 10, 229 1|2.
500 Antofagasta, Marzo 27, 123 1|2.
700 Antofagasta, Marzo 27, 124.
100 Antofagasta, Abril 10, 123 1|2.
500 Antofagasta, Abril 10, 123 3|4.
100 Germania, 39.

Segunda rueda

400 Llallagua, Marzo 27, 229 1|2.
300 Llallagua, Marzo 27, 229 1|4.
1000 Llallagua, Marzo 27, 229 3|4.
200 Llallagua, Marzo 27, 229 1|2.
400 Llallagua, Marzo 27 229 1|2.
1600 Llallagua, Marzo 27, 230.
600 Llallagua, Marzo 27, 230 1|2.
300 Llallagua, Abril 10, 229 1|2.
2300 Llallagua, Abril 10, 230.
300 Llallagua, Abril 10, 229 1|2.
300 Llallagua, Abril 10, 229 1|2.
1000 Llallagua, Abril 10, 230.
1800 Llallagua, Abril 10, 230 1|2.
900 Caylloma, Marzo 27, 7 3|4.
600 Gatico, Abril 10, 12 1|2.
800 Antofagasta, Marzo 27, 125.
600 Antofagasta, Abril 10, 125.
12 Tabacos, 67.
100 Vapores, 186.
200 Fuegos, Marzo 27, 95.
100 Imprentas, 104.
600 Maestranza, 15.
100 Banco Español, 176.

OCASION

GRAN LIQUIDACION POR CAMBIO DE LOCAL

MOLETON de Lana
Doble ancho
EN TODOS COLORES

DAMASCO para manteles 1.80 de ancho, calidad superior, el metro	$ 9.50
SERVILLETAS de mesa de 1|2 hilo, 1|2 doc.	$ 9.40
MANTELES de Damasco 2.40 por 1.80, c|u.	$ 25.50
GRANITE para Paños de mano. Precio excepcional, metro	$ 2.50
TOALLAS FELPUDOS, tamaño grande, 1|2 doc.	$ 9.40
CREA 1.80 de ancho, de calidad insuperable, el metro	$ 4.90
MOLETON DE ALGODON, metro	$ 2.25

CRETONAS Y GASAS para cortinas a precios excepcionales	
SARGA DOBLE ANCHO en negro, marino, crema y azulino, metro	$ 2.90
GENEROS DE CUADRO negro con blanco, doble ancho, metro	$ 2.90
FRANELAS imitando Villeya, el metro	$ 2.25
VILLEYAS de Lana, el metro	$ 4.50

LA TIENDA INGLESA
STRUTHERS y & Cía.
Estado 270 Casilla 956

APROVECHAR esta oportunidad

Letras

1.a y 2.a rueda: vendedores, 9 3|8.
1.a y 2.a rueda: compradores: 9 13|32.

Oro

1.a rueda: vendedores, 107.20.
1.a rueda: compradores, 107.
2.a rueda: vendedores, 107.70.
2.a rueda: compradores, 107.60.

ESTAÑO Y COBRE

Según cablegrama de Londres recibido ayer en la Bolsa el estaño bajó £ 1.5 chelines al contado y subió 10 chelines a plazo. El cobre Standard bajó 10 chelines al contado y a plazo. El electrolítico subió 15 chelines.

TELEGRAMA SOBRE COTIZACION DE METALES

Estaño: £ 236.15 al contado y £ 230 a plazo.

Cobre Standard: £ 77.10 al contado y £ 74 a plazo.

Electrolítico: £ 80.15.

ACCIONES Y BONOS

Ultimas cotizaciones

	Pagado	Precios	
BANCOS			
Chile	100	222	tr.
Español de Chile	100	175	tr.
Gar. de Valores	100	15	c.
Francés de Chile	100	63	c.
Hip. de Chile	200	614	c.
Hip. Valparaíso	100	110	c.
Italiano	20	5⅛	v.
Nacional	40	53¼	tr.
Popular	100	128	tr.
Talca	100	160	v.
Santiago	100	145	tr.
Unión Comercial	20	7½	c.
SOCIEDADES MINERAS			
Antequera	£ 1	0.45	c.
Caylloma (pl.)	sh. 5	8	c.
Colquirí (est.)	$ 5	2¼	tr.
Curanilahue (ca.)	100	177	tr.
Disputada (cob.)	25	10½	v.
Domeyko (cob.)	5	6½	tr.
Fortuna C. (est.)	10	9½	tr.
Gatico (cobre)	£ 1	12½	tr.
Llallagua (est.)	1	225	c.
Lota y Co. (car.)	$ 20 oro	187	tr.
Máfil (car.)	50	105	c.
Monte B. (est.)	£ 1	2½	v.
Oruro (est.)	$ 20	17	c.
Oploca	£ 1	98	c.
Pintados (s. not.)	$ 38	6¾	c.
Pod. de Coll (c.)	£ 5	31	c.
S. Bartolo (cobre)	$ 20	18	c.
S. J. Oruro (est.)	£ 1	1	c.
Schwager (carb.)	£ 20	1990	c.
Taltal (plata)	$ 10	15	c.
Totoral (est.)	$ 10	6½	c.
Vacas (oro)	10	5	v.
SOCIEDADES SALITRERAS			
Agua Santa	£ 5	136	c.
Antofagasta	$ 25	125¼	c.
Boquete	£ 5	50	tr.
Castilla	$ 20	12	v.
Lastenia	£ 1	22	tr.
La Unión	$ 20	6½	c.
Loa	£ 1	53	tr.
Perseverancia	$ 20	17	c.
SOCIEDADES GANADERAS Y AGRICOLAS			
Anglo Ch. Past.	1	7	tr.
Aysen	1	67	tr.
Chile-Argentina	1	10	v.
Gente Grande	1	94	v.
Laguna Blanca	1	103	v.
Rupanco	$ 10	40½	c.
Tierra del Fuego	£ 1	94½	tr.
Vallenar	$ 20	45	v.
COMPAÑIAS DE SEGUROS			
La Alemana	$ 125	260	c.
La Alianza Ch.	25	67	tr.
La América	25	62	c.
La Americana	100	320	c.
Araucanía	25	36	c.
La Central	25	53	c.
La Comercial	75	180	c.
La Chilena C.	25	69	tr.
La Española	100	250	c.
La Francesa	50	170	c.
La Franco Ch.	25	42	c.
Germania	25	39	tr.
La Iberia	62½	100	c.
La Industrial	25	38	c.
La Internacional	25	115	c.
La Italia	100	300	c.
La Mapocho	50	165	c.
La Nacional	25	650	tr.
Nueva España	75	200	tr.
La Protectora	25	301	tr.
La Santiago	50	270	c.
La U. Chilena	50	610	c.
La U. Nacional	60	66	c.
SOCIEDADES INDUSTRIALES			
Am. Shoe Fact.	$ 100	100	v.
Austral de Mad.	£ 1	1¼	c.
Buques y Mad.	$ 50	60	c.
Catres	$ 100	65	c.
Cemento Melón	£ 1	68½	c.
Cerv. Unidas	$ 100	361	tr.
Diques	$ 100	236	c.
Chiclayo (azu.)	£ 1	20	c.
Electricidad	£ 1	94¼	v.
El Globo	$ 100	90	tr.
Feria Izquierdo	100	80	tr.
Gas Valparaíso	50	98¼	tr.
Gas Santiago	50	108	c.
Industrial	60	178	c.
Laboratorio Ch.	25	80	c.
Malvoa	20	17½	v.
M. de la Vega	100	100	tr.
Penco (R. de A.)	£ 1	140	tr.
Sal P. de Lobos	$ 50	62	c.
San Bern. (F. E.)	100	113½	v.
San Martín (F T)	£ 1	1.05	v.
Tabacos	$ 20	67	tr.
Tattersall	100	141	c.
Tejidos Santiago	100	275	c.
Telég. Comercial	25	41	c.
Telég. Nacional	10	15	v.
Transp. Unidos	50	45	v.
Vapores S. A.	125 oro	187	c.
Vidrios	100	180	v.
V. del Mar. R. A.	£ 1	103	tr.
SOCIEDADES PETROLIFERAS			
Sud-Americana	$ 3	0.25	c.
SOCIEDADES DIVERSAS			
B. de C. de S.	$ 1250	$ 80,000	c.
B. de C. de V.	5000	175000	c.
Club Hípico	500	7500	tr.
Créd. y Cons.	50	7½	tr.
Hip. Chile	500	1000	tr.
BONOS			
C. 5 en £ (31 Ma. y 30 Se.)		96½	v.
Caja 6-1 (30 Ab. y 31 Dic.)		93	v.
Caja 6-2 (30 Ab. y 31 Dic.)		94	tr.
Caja 7-1 (15 En. y 15 Ju.)		97¾	c.
Caja 7-2 (15 En. y 15 Ju.)		97	c.
Caja 8-1 (30 Ju. y 31 Dic.)		104¾	c.
Caja 8-2 (30 Ju. y 31 Dic.)		104½	v.
Gar. 6 (30 Ju. y 31 Dic.)		73	tr.
Gar. 7 (30 Ju. y 31 Dic.)		73	c.
Gar. 8 (30 Ju. y 31 Dic.)		81½	c.
Hip. 6-2 (31 Ma. y 30 Se.)		93	c.
Hip. 7-1 (15 En. y 15 Ju.		99¼	c.
Hip. 7-2 (30 Ma. y 30 Se.)		100½	v.
Hip. 8-1 (31 Ju. y 31 Dic.)		104⅝	c.
Hip. 8-2 (31 Ma. y 30 Se.)		104½	v.
Hip. V (30 Ju. y 31 Dic.)		100½	tr.
Mu. Stago. 8 (Privilegia.)		99¼	c.

BOLSA DE PRODUCTOS

SANTIAGO

Operaciones efectuadas en la rueda de hoy.— Todos los precios son por quintal métrico, con saco, salvo estipulación contraria

TRANSACCIONES REGISTRADAS

Trigo blanco.—1,000 sacos de trigo de Angol a $ 30 s|s c. c. Angol.

1,000 sacos de trigo de Traiguén a $ 29 s|s. c. c. Traiguén.

2,000 sacos de trigo de Traiguén a $ 29 s|s. c. c. Traiguén.

2,000 sacos de trigo de Traiguén a $ 29 s|s. c. c. Traiguén.

300 sacos de trigo corriente a $ 30 s|s. en Cabrero.

1,000 sacos de trigo del centro a $ 33 s|s. Prov. (Fijación).

500 sacos de trigo del centro a $ 33 s|s. Prov. (Fijación).

1,100 sacos de trigo Egipto a $ 33 s|s. Prov. (Fijación con castigo 10 o|o.

900 sacos de trigo del centro a $ 33 s|s. Prov. (Fijación).

Cebada.—4,000 sacos de chevalier según muestra a $ 30, Maipú.

10,000 sacos de chevalier a $ 29, en estaciones próximas a Santiago.

10,000 sacos de chevalier a $ 29 en estaciones próximas a Santiago.

1,200 sacos de chevalier a $ 29.50 en Gultro.

3,000 sacos de cebada del país, según muestra a $ 25 en carros Melipilla.

Frejoles.—600 quintales de caballeros a $ 55.25 Teno al norte, entrega cosecha.

200 quintales de caballeros a $ 55.25 Teno al norte, entrega en cosecha.

100 quintales de caballeros a $ 55.50 Teno al norte, entrega cosecha.

400 quintales de caballeros a $ 55.25 Teno al norte, entrega cosecha.

Transacciones en rueda

170 sacos de cebada forrajera a $ 23 en Marruecos, entrega inmediata.

500 quintales de frejoles caballeros a $ 57.50 Teno al norte, entrega cosecha.

100 quintales de frejoles caballeros a $ 57.50 Teno al norte, entrega cosecha.

200 quintales de frejoles caballeros a $ 57.50 Teno al norte, entrega cosecha.

500 quintales de frejoles caballeros a $ 57.60 Teno al norte, entrega cosecha.

500 quintales de frejoles caballeros a $ 58 Teno al norte, entrega cosecha.

100 quintales de frejoles caballeros a $ 58 Teno al norte, entrega cosecha.

100 quintales de frejoles caballeros a $ 58 Teno al norte, entrega cosecha.

100 quintales de frejoles caballeros a $ 58 Teno al norte, entrega cosecha.

100 quintales de frejoles caballeros a $ 58 Teno al norte, entrega cosecha.

100 quintales de frejoles caballeros a $ 57.75 Teno al norte, entrega cosecha.

Trigo blanco del centro

Precio oficial, $ 33 los 100 kilos sin saco en Providencia.

Santiago, 19 de Marzo de 1919.

El Secretario.

TATTERSALL

Precios corrientes en la Feria del 19 de Marzo de 1919

Terneros de pie, desde $ 25 a 80.
Terneros de 1 año, desde $ 90 a 140.
Terneros de 1 1|2 año, desde $ 150 a 180.
Novillos de 2 años, gordos, desde $ 240 a 280.
Novillos de 2 años, a media gordura, $ 210 a 240.
Novillos de 2 años, flacos, desde $ 180 a 210.
Novillos de 3 años, gordos mestizos, desde $ 340 a 420.
Novillos de 3 años, gordos del país, desde $ 300 a 360.
Novillos de 3 años, a media gordura, desde $ 260 a 320.
Novillos de 3 años, flacos mestizos, desde $ 220 a 260.
Novillos de 3 años, flacos del país, desde $ 200 a 230.
Bueyes gordos mestizos, desde $ 480 a 580.
Bueyes gordos del país, desde $ 420 a 480.
Bueyes a media gordura, desde $ 300 a 380.
Bueyes flacos mestizos, desde $ 250 a 300.
Bueyes flacos del país, desde $ 150 a 220.
Bueyes de trabajo, desde $ 340 a 420.
Torunos gordos, desde $ 350 a 460.
Torunos a media gordura, desde $ 200 a 320.
Toros, desde $ 200 a 420.
a 140.
Vaquillas de 1 1|2 año, desde $ 100 a 140.
Vaquillas de 2 años, desde $ 150 a 180.
Vaquillas de 3 años, desde $ 180 a 220.
Vacas gordas mestizas, desde $ 320 a 420.
Vacas gordas del país, desde $ 300 a 360.
Vacas a media gordura, desde $ 260 a 300.
Vacas flacas mestizas, desde $ 220 a 250.
Vacas flacas del país, desde $ 160 a 200.
Vacas paridas de lechería mestizas, desde $ 320 a 400.
Vacas paridas a media gordura, desde $ 260 a 320.
Vacas paridas flacas, desde $ 200 a 250.

Ventas al peso, al martillo y en privado

Novillos, de $ 0.80 a 0.82 kilo.
Bueyes, de $ 0.72 1|2 a 0.80 1|2 kilo.
Torunos, de $ 0.62 a 0.68 kilo.
Vacas, de $ 0.68 1|2 a 0.78 1|2 kilo.

Por Sociedad El Tattersall,
Pedro Donoso U.

SOCIEDAD NACIONAL DE PESCA

Calle San Antonio 774

	Kilo
Congrio colorado, el kilo trozado, de $ 1.50 a.	$ 1.60
Congrio negro	0.80
Corbina, trozada, de $ 150 a	1.60
Róbalo	1.40
Rollizos	0.60
Gallos	0.80
Corbina trozada de $ 1.50 a	1.60
Lenguados	1.50
Lisas	1.60
Tollos	0.80
Jaivas Reinas, docena	2.40
Jaivas patudas, docena	1.50

Santiago, 19 de Marzo de 1919.

VEGA CENTRAL

DE LA SOCIEDAD DEL MERCADO DE LA VEGA

Revista diaria. — Precios de venta de productos por mayor, término medio, según calidad:

Acelgas, $ 0.50 a 0.80 docena de atados.
Arvejas, $ 12 a 14 el saco.
Alcachofas, $ 4 a 12 el ciento.
Apio ensalada, $ 0.65 a 5 atado de 12 matas.
Ajos, $ 0.60 a 1.80 el ciento.
Ají verde, $ 1.80 a 2.49 el saco harinero.
Berros, $ 0.10 docena de matas.
Betarragas, $ 8 a 16 el mil.
Cebollas cabezas, $ 1.50 a 4 el mil.
Ciruelas, $ 8 a 12 el cajón.
Choclos, $ 2.80 a 5.40 el ciento.
Duraznos, $ 0.80 a 5 el ciento.
Granadas, $ 3 a 4 el ciento.
Higos frescos, $ 0.80 a 1.50 el ciento.
Lechugas, $ 2.60 a 3 el ciento.
Limones, $ 8 a 12 el ciento.
Melones, $ 20 a 45 el ciento.
Manzanas, $ 2 a 4 el ciento.
Orégano, $ 0.40 a 0.60 docena de atados.
Pimentón, $ 2.40 a 4.80 el ciento.
Papas cazuela, $ 11 a 14 los 100 kilos.
Papas amarillas, $ 10 a 12 los 100 kilos.
Perejil, $ 0.40 a 0.60 docena de atados.
Pepinos ensalada, $ 2 a 2.40 el ciento.
Peras, $ 2 a 3 el ciento.
Porotos granados, $ 6 a 10 el saco.
Quesos de toda leche, $ 6 a 20 la docena.
Repollos, $ 18 a 28 el ciento.
Rabanitos franceses, $ 0.10 a 0.15 el ciento.
Rábanos, $ 2.50 a 3.50 el ciento.
Sandías, $ 20 a 40 el ciento.
Tomates, $ 1 a 2 el ciento.
Tunas, $ 2.50 a 3.50 el ciento.
Uvas, $ 0.20 a 0.30 el kilógramo.
Yerba buena, $ 0.40 a 0.60 docena de atados.
Zanahorias, $ 0.60 a 1 el ciento.
Zapallos tiernos, $ 20 a 25 el ciento.
Zapallos del año, $ 40 a 100 el ciento.

Carretas que entraron

12	de zapallos.
4	de cebollas.
2	de lechugas.
39	de papas
31	de choclos
36	de sandías.
2	de ajos.
1	de ají.
7	de verduras.
2	de repollos.
12	de tomates.
2	de apio.
4	de porotos.
154.	

"DEJAD DE BEBER DIEZ DIAS Y CONTAD EL DINERO EN VUESTRO BOLSILLO".

MATADERO PUBLICO

Marzo 20.

ENCIERRA PARA HOY

Ayer se efectuó en los corrales del Matadero Público la siguiente encierra de ganado para la venta de hoy:

Ganado grande	
Bueyes	30
Novillos	58
Vacas	226
En vara	32
	337
Ganado menor	
Corderos	817
Cerdos	162
Terneros	40
	1019

PRECIOS DE LAS CARNES

Marzo 19.

	Clase	Por kilos		
Carne buey	1.a	1.04	a	1.07
Id. id.	2.a	0.95	a	1.02
Id. id.	3.a	0.40	a	0.90
Id. novillo	1.a	0.98	a	1.02
Id. id.	2.a	0.90	a	0.96
Id. id.	3.a	0.40	a	0.85
Id. vaca	1.a	1.02	a	[illegible]
Id. id.	2.a	0.95	a	1.00
Id. id.	3.a	0.40	a	0.90
Id. cordero	1.a	1.20		
Id id.	2.a	1.00	a	1.10
Id. id.	3.a	0.70	a	0.90
Id. oveja	1.a	0.90		
Id. id.	2.a	0.70	a	0.80
Id. id	3.a	0.40	a	0.60
Id. cabro	1.a	0.70		
Id. id	2.a	0.50	a	0.60
Id. id	3.a	0.30	a	0.40
Id. cerdo	1.a	1.20		
Id. id	2.a	1.10	a	1.15
Id. id	3.a	0.90	a	1.00
Grasa rama		1.30		
Sebo ovejuno		0.90		
Cuero vacuno, macho		1.75		
Id. hembra		1.75		
Id. ovejuno pesos docena		40	a	60

OFICINA CENTRAL DE ESTADISTICA

BOLETIN MENSUAL

Febrero de 1919

Importación

Artículos	Cantidad	Valor $ 18 d
Hierro en lingotes, kilos	699,968	170,036
Carbón de piedra, tons.	40,661	999,727
Petróleo, tons.	37,300	430,141
Madera de pino, m3	69,937	54,410
Animales vacunos c|u	2,948	300,591
Animales ovejunos, c|u	12,191	127,385
Trigo, kilos	....	....
Harina de trigo kilos	187,020	39,000
Hierro sin labrar kilos	181,866	285,397

Exportación

Artículos	Cantidad	Valor $ 18 d
Cobre en ejes, kilos	1.589,800	488,90
Minerales de cobre, kilos	1.213,650	109,15
Borato de cal, kilos	191	48
Salitre, qq. mm.	416,921	6.092,187
Yodo, kilos	83,144	1.683,666
Carne congelada, kilos	650,000	325,000
Lanas, kilos	1.138,988	1.833,77
Trigo, kilos	2.077,800	311,67
Frejoles, kilos	3.810,303	876,369
Harina de trigo, kilos	919,500	211,485
Cebada, kilos	111,895	14,546
Cobre en barras, kilos	6.777,535	4.766,038
Plata en barras, gramos	1.636,200	98,53

NOTICIAS VARIAS

COMERCIO DE TRANSITO ENTRE CHILE Y LA ARGENTINA

Para intensificar el comercio entre ambos países, el Ministerio de Hacienda de la Argentina expidió el siguiente reglamento:

"Los trenes procedentes de Chile con mercaderías en tránsito para el exterior deberán a su entrada en Mendoza formular los manifiestos de la carga que conducen, en dos ejemplares, con determinación de la clase, número y compañía a que pertenece cada vagón, marcas y números de los bultos contenidos en cada uno de ellos, destino y consignatario, entregando previamente al resguardo las papeletas y guías con que han sido despachados en la estación de su procedencia.

La Aduana de Mendoza numerará estos manifiestos por orden correlativo en el modo y forma que se dispone con los que el artículo 837 de las ordenanzas de aduanas exige a los buques con privilegio aduanero.

El trasbordo a los vagones del ferrocarril de Buenos Aires al Pacífico se verificará por las papeletas de origen, consignándose al pié del manifiesto el resultado de la descarga; y las diferencias que se comprueben serán tratadas con arreglo a las disposiciones pertinentes del reglamento de tránsito en vigor.

La oficina respectiva abrirá a cada tren la carpeta correspondiente con uno de los ejemplares del manifiesto general y de las guías y papeletas de origen, anotando al margen la salida, una vez que sea, despachada la carga para la Aduana de la capital, con la simple referencia a la guía que deberá expedirse en la forma que más adelante se expresará.

Una vez listo el tren para ser arrastrado a su destino se expedirá la guía de salida por triplicado, con todos los detalles exigidos en el manifiesto de entrada.

Uno de los ejemplares, con otro de las papeletas correspondientes a cada vagón y de las guías y papeletas de origen, será entregado al conductor del tren bajo sobre cerrado y lacrado, dirigido al administrador de la Aduana de la capital, sin cuyo requisito no podrá el convoy despacharse de salida.

La Aduana de la capital procederá en el recibo y despacho de los trenes con mercaderías de tránsito con sujeción estricta a los documentos expedidos por la de Mendoza y sirviéndole las guías y papeletas de origen como meros documentos ilustrativos.

La custodia de los trenes desde Las Cuevas hasta la estación de trasbordo se limitará a aquellos casos en que la calidad de los bultos transportados lo exija, sin disponerla con carácter obligatorio para los artículos de corralón, almacén o ferretería, que por su forma de acondicionamiento la hagan innecesaria.

Habiéndose autorizado al F. C. de Buenos Aires al Pacífico para detener los trenes en las estaciones intermedias, con lo que se obliga a los empleados de custodia a una permanencia mucho mayor que la que requeriría si se ajustara estrictamente a lo dispuesto en la reglamentación de tránsito, la Aduana exigirá en cada caso la retribución de ese servicio a razón de 3 pesos por cada empleado, procediéndose a su liquidación y cobro en la forma que determinan las disposiciones vigentes."

EL MINERAL DE CHUQUICAMATA

La Empresa acuerda triplicar su capital.— Su actual producción

La Empresa norteamericana que explota los minerales de Chuquicamata, ha resuelto triplicar su actual capital de cien millones de dólares, con el objeto de ampliar las faenas en las cuales trabajan en el presente más de 5 mil obreros, gastándose alrededor de 1 millón de pesos mensualmente solo en el pago de jornales.

La producción alcanza hoy día a la enorme cantidad de 55,000 toneladas anuales de cobre puro.

CAPITALISTAS NORTEAMERICANOS

Un grupo de grandes capitalistas de Estados Unidos de Norte-América, se propone hacer en nuestro país fuertes inversiones a fin de establecer nuevas industrias, que por el momento no son explotadas.

EL DEPARTAMENTO DE AVISOS
Atiende de las 9 hs. a las 22 hs.
(Hora antigua: 9 A. M. a 10 P. M.)
TELEFONO 3113

• AVISOS ECONOMICOS •

Descuentos: De 5 a 10 publicaciones seguidas, 5%.—De 11 a 20, 10%.—De 21 a 30, 15%.

AVISOS ECONOMICOS
TARIFA
Cada palabra (minimum 6 palabras por aviso) . . $ 0.0?

DEPORTES

LA TERCERA OLIMPIADA DE ATLETISMO SUR-AMERICANA

El Domingo próximo serán seleccionados los atletas que formarán la delegación chilena

Pocas veces se ha notado mayor expectación en todo el país por una prueba de selección como la que se realizará el Domingo próximo en el espacioso y cómodo estadio que el Deutscher Sport-Verein posee en Los Leones.

En efecto, en los principales centros atléticos de la República se aprestan para reunirse en esta ciudad el próximo Domingo los más sobresalientes atletas.

Tendremos, pues, con tal motivo, oportunidad de presenciar uno de los más grandiosos torneos.

Ya Concepción eligió a los elementos que representarán la Zona Sur y Valparaíso los que vendrán en nombre de aquella región.

Los inscritos en Santiago

Según nos lo ha manifestado el señor Luis Mandujano, Presidente de la Asociación Atlética de Santiago, hay inscritos en esta capital para el torneo eliminatorio del Domingo, 108 competidores.

Agréguese a esta apreciable cifra a lo menos el 50 por ciento a que alcanzarán los inscritos en las demás ciudades y tendremos una contienda extraordinariamente concurrida en todas las pruebas.

Los competidores porteños

El Sábado y el Domingo próximos son esperados en esta capital los deportistas de Valparaíso que vienen a participar en el torneo.

La delegación porteña fué nombrada ayer, y está compuesta de las siguientes personas:

Carrera de 100 metros planos, señor J. A. Gutiérrez.

Carrera de 200 metros planos, señores J. A. Gutiérrez y C. Stevens.

Carrera de 400 metros planos, señores J. A. Gutiérrez, C. Stevens y A. Camus.

Carrera de 800 metros planos, señores J. Baeza y E. Martínez.

Carrera de 10,000 metros planos, señores J. Baeza y E. Martínez.

110 y 200 metros vallas, señor H. Rosenquist.

Lanzamiento del disco, señores R. Hammersley y C. Bavestrello.

Lanzamiento de la bala, señor H. Rosenquist y E. Fonck.

Salto alto con impulso, señores C. Stevens y E. Fonck.

Salto largo con impulso, señores H. Rosenquist y C. Stevens.

Salto alto sin impulso, señores R. Hammersley, C. Stevens y E. Fonck.

Salto con garrocha, señor E. Fonck.

Jefe de la delegación se designó al señor vice-presidente, don S. Murphy.

El local del campeonato

Ayer visitamos el estadio de Los Leones, en el que se verificarán las pruebas eliminatorias.

No pudo menos que impresionarnos muy favorablemente, y es justo dejar constancia de nuestros aplausos entusiastas al señor Julio Killau encargado de dirigir la preparación del terreno.

Aparte del hermoso aspecto que en general presenta el campo y sus instalaciones, se hace notar en primer término la pista de carreras, muy bien acondicionada, regada con especial cuidado, emparejada a nivel y sin que deje, en fin, nada que desear para el observador más exigente.

Se ha construído además un foso especial para saltos, en el que puede tomarse impulso teniendo el sol a la espalda, sin que sus rayos molesten en absoluto al atleta. Su situación es inmejorable: frente a las tribunas.

Nuestro mundo social y deportivo, que tratándose de reuniones como ésta, en la que se elegirá el grupo digno de representarnos en un torneo internacional, está siempre dispuesto a prestar su valioso concurso, hará, pues, el próximo Domingo del estadio de Los Leones, su punto de cita.

ASOCIACION ATLETICA DE SANTIAGO.— Cita a junta general de delegados para mañana a las 21 horas en los salones de "El Mercurio".

Se recomienda la asistencia a los señores delegados.

ASOCIACION ATLETICA DE SEWEL (RANCAGUA).— Delegado de esta nueva institución deportiva ante la Asociación de Sports Atléticos de Chile, ha sido designado el entusiasta deportista señor José M. Escobar.

Nuestros parabienes.

FOOTBALL

ASOCIACION DE FOOTBALL DE SANTIAGO.— Continúase recibiendo inscripciones para la Copa Chile Argentina y competencia ordinaria de 10 a 12 y de 14 a 18 horas en Santo Domingo 1223.

LA COPA CHILE ARGENTINA. —Hoy será entregada a la Casa Gath y Chaves, para su exhibición, este valioso trofeo.

Posiblemente se expondrá desde hoy mismo.

LIGA NACIONAL DE FOOTBALL.— El Directorio de esta corporación sesionará hoy a las 21 horas en el local de costumbre.

ARCO IRIS v. LIVERPOOL. — El próximo Domingo, en la cancha de la Liga Metropolitana, se encontrarán estos antiguos rivales del football, que desde hace tiempo se vienen preparando para la presente temporada.

Estos equipos cuentan con buenos jugadores habiendo vencido el Liverpool al Arco, por dos tantos contra cero en su último partido del año pasado.

LIGA METROPOLITANA DE DEPORTES.— Están abiertas las inscripciones para la temporada próxima a iniciarse.

La secretaría atiende de 18 a 19 horas.

Mañana a las 21 horas habrá una reunión de comité para que los clubs que se inscriban tomen acuerdos para la próxima temporada.

CAMPEONATO INFANTIL.— El Domingo debe realizarse el campeonato organizado por el Miraflores infantil.

Las inscripciones son libres y se reciben en la secretaría de la Metropolitana, de 18 a 19 horas.

Hasta ahora se han inscrito entre otros, los siguientes equipos: Liverpool, José C. Argomedo e Independencia.

MORNING STAR F. C.—Esta noche, a las 20 1|2 horas, celebrará junta general extraordinaria este club. En ella se hará cargo de su puesto de presidente don Jorge Díaz Lira, que se encontraba alejado de sus labores a causa de la enfermedad que le aquejaba.

Se nos pide encarecer la asistencia a todos los asociados, pues hay asuntos de gran importancia que tratar y recoger los formularios firmados de los jugadores que defenderán sus colores.

Este club ingresará como otros años a la Asociación Santiago, donde ha tenido una brillante actuación, adjudicándose en la temporada de 1918 las copas Arauco y Miguel Blanco.

Es de felicitarse que clubs como el Morning Star sigan militando en la Asociación Santiago, donde ha dado pruebas de su espléndida organización y del espíritu deportiva que anima a sus asociados.

SANTIAGO RANGERS F. C. — Pone en conocimiento de las personas que simpaticen con este club que los registros están a su disposición en San Antonio 378.

GIMNASTICO INFANTIL F. C.— Hasta el 28 del presente continuarán abiertos los registros de este club, para los jóvenes que deseen pertenecer a él. Se exige los documentos que acrediten su edad. La cuota de incorporación deberá ser cancelada antes de esa fecha y vale un peso.

Los registros y los formularios están a disposición de los interesados en Santo Domingo 3351, casa 8 y en A. Varas esquina de Arica.

Según acuerdo de los directores, los jugadores de este club no podrán tomar parte en campeonatos particulares so pena de ser borrados de sus registros.

LA FIESTA DEL SMALL STAR F. C.—Circula la siguiente invitación:

"Este club tiene el gusto de invitarlo al paseo campestre del Domingo próximo a "El Monte".

El viaje se hará por el tren que parte de la Estación Central a las 8 horas.

Este paseo será en conmemoración de nuestro 12.o aniversario social. En esta ocasión se hará entrega oficial del club al nuevo directorio. Asistirán los señores miembros honorarios.

L. ACEVEDO DE SAN BERNARDO v. WEIR SCOTT DE GRANEROS.—El Domingo último se realizaron las partidas concertadas entre los primeros equipos de estas instituciones.

En el encuentro Weir Scott II v. Luis Acevedo II, se produjo un empate a cero goal por lado y en el encuentro Weir Scott I versus Luis Acevedo I, triunfó el segundo por dos puntos contra uno.

ARTURO PRAT F. C.—Se pone en conocimiento de los jóvenes que deseen pertenecer a este club que pueden pasar a firmar los registros a López 535.

SPORTIVO NACIONAL F. C.— Las personas que deseen ingresar a esta corporación deberán enviar sus solicitudes a la secretaría, Rosas 2216.

SMALL STAR v. AMERICA DE "EL MONTE". —Se medirán estos cuadros el Domingo próximo en la cancha que posee el último en "El Monte".

UNION CAMILO HENRIQUEZ F. C.—El próximo Domingo partirán al vecino pueblo de Peñaflor los 1.o y 2.o equipos de esta institución para jugar los amistosos concertados con los jugadores del Milán Star F. C. de esa localidad.

LOS VIEJOS F. C.— Mucho entusiasmo existe entre los miembros de esta institución para llevar a cabo hermosos proyectos que hagan honor al verdadero sport. Así, por ejemplo, se celebrará la inauguración de este Centro con un entreciudades para el 2.o Domingo de Abril, cuyo producto beneficiará a la Sociedad Estrella de Chile, en Buenos Aires.

Se ruega encarecidamente a todos los socios la asistencia a la reunión del Viernes 21 en Siglo XX N.o 24, casa del señor vice-presidente, a las 21 horas. A las personas invitadas especialmente por la prensa y que deseen asociarse a este club, pueden concurrir a esta reunión.

LAWN-TENNIS

EL TORNEO DE SEMANA SANTA DEL INTERNATIONAL SPORTING CLUB.—Durante los días de la semana santa se llevarán a efecto los campeonatos de tennis que esta institución organiza anualmente en sus hermosas canchas del Parque Forestal.

El programa consta de pruebas muy interesantes, para las que se han inscripto ya los mejores jugadores de tennis de Chile. Encontramos en el programa las siguientes pruebas:

1.o Campeonato singles, sin ventaja, para socios del club.

2.o Campeonato singles, sin ventaja, para todo jugador.

3.o Campeonato dobles, para caballeros, sin ventaja.

4.o Torneo singles, con ventaja, para caballeros.

5.o Torneo singles, con ventaja, para señoritas.

6.o Torneo dobles, con ventaja, para caballeros.

7.o Torneo dobles mixtos, con ventaja.

8.o Campeonato infantil con ventaja, para niños menores de 17 años.

En vista del número crecido de inscripciones ya recibidas hasta la fecha, no se alcanzarán a terminar todos los juegos durante los tres días feriados, de modo que la dirección de torneos se verá obligada a empezar los juegos de las primeras eliminaciones, para los jugadores de Santiago, el Domingo 6 de Abril para seguirla el 13 de Abril.

Recordamos que las inscripciones se recibirán solamente hasta el día 2 de Abril en la secretaría del club o en calle San Antonio número 355, señor Marcelo Bier, casilla 4.

CICLISMO

UNION CICLISTA DE CHILE.— Cita a sesión de directorio y a junta general para hoy a las 21 horas en el local de costumbre.

Se ruega especialmente la asistencia al señor Erasmo S. Vásquez Carrillo.

Se advierte a los señores delegados que se sesionará con el número que asista, por haber serios asuntos que tartar.

EXCURSIONISMO

LA CEREMONIA DEL PROXIMO DOMINGO DEL CUERPO DE LOS PIRINEOS.—Con todo entusiasmo prepara este Cuerpo la ceremonia que efectuará el próximo Domingo con motivo de la bendición del estandarte-banderola.

El secretario de la institución, encargado de organizar esta fiesta, ha encontrado muy buena acogida de parte del administrador del Cerro Santa Lucía, persona que ha puesto a disposición de los excursionistas la capilla que guarda los restos del recordado hombre público don Benjamín Vicuña Mackenna, sitio donde se realizará este acto.

Por su parte, el pro-Vicario Castrense, señor Emeterio Arratia, se ha ofrecido gustoso para efectuar la bendición de la banderola.

Todo esto, agregado al entusiasmo que existe en las instituciones congéneres por asistir en la mejor forma, darán a esta simpática reunión todo el brillo que ella merece.

CUERPO DE EXCURSIONISTAS O'HIGGINS.—Cita a junta directiva para hoy en los salones de "El Mercurio". Ruega encarecidamente la asistencia, por haber diversos asuntos que tratar.

CUERPO GALVARINO. — Este Cuerpo ha acordado aceptar la atenta invitación de su congénere "Los Pirineos" para la reunión que efectuará el próximo Domingo con motivo de la bendición de su estandarte.

Avisa a los excursionistas que la citación se hará de uniforme.

—Cita a junta extraordinaria para el Viernes, a las 21 1|2 horas en nuestro local de costumbre.

Los jóvenes que deseen ingresar a esta institución deben dirigirse a San Miguel 63.

ANDINOS EXPLORADORES. — Cuerpo Guías de Chile.—Cita para hoy, a las 21 horas a junta general en los salones de "El Mercurio". Se encarece la asistencia.

CITACIONES

Citan a sesión:

Santiago F. C.—Directorio para hoy a las 21 horas en Recoleta esquina de Buenos Aires y jugadores del I y II para el Domingo, en su cancha, para jugar con el Ibérico F. C.

Sportivo Lincoyán F. C.—Junta general para hoy a las 20 horas en Matucana 67.

Centro Deportivo París. — Junta general extraordinaria para hoy en el local y hora de costumbre.

Morning Star Sporting Club. — Junta general para hoy a las 21 horas en Independencia 306.

Santiago Rangers F. C.— Junta general para hoy a las 21 horas en los salones de "El Mercurio", con el objeto de resolver la Liga o Asociación a que se afiliará en la presente temporada.

Zentono F. C.—Junta general para hoy a las 21 horas en el local de costumbre.

Tricolor Royal F. C.— Junta general para hoy a las 20 horas en Andes 2862.

Borgoño F. C.—Junta general para hoy a las 21 horas en Borgoño 1427.

José M. Infante F. C.—Junta general para mañana a las 21 horas en el local de costumbre.

Compañía Chilena de Tabacos F. C.—Junta general para hoy a las 19 horas en el local de costumbre.

Olimpia Infantil. — Junta general para hoy a las 20 1|2 horas en "La Opinión".

Eleuterio Ramírez F. C.—Junta general para el Domingo a las 15 horas en la secretaría Seminario 663.

Orden del día, elección de directorio.

Esperanto F. C.— Junta general para el Sábado a las 20 1|2 horas en Cochrane 778.

Orden del día: elección de nuevo directorio.

Maestranza Eléctrico Infantil. — Junta general para mañana a las 20 1|2 horas en Brasil 853.

Artes y Letras F. C.—Junta general para hoy a las 19 horas en el local de costumbre.

Tucapel F. C. — Junta general para hoy a las 21 horas en "El Diario Ilustrado".

Volta F. C.—Junta general mañana a las 21 horas en Rosas 931.

Sportivo Progreso F. C.—Junta general para mañana a las 20 2|4 horas en el salón de sesiones de la Federación de Obras Católicas.

Maestranza Eléctrico F. C.—Junta general hoy a las 19'30 horas en Pasaje Tracción 2196.

Miraflores F. C.—Junta general para mañana a las 20.30 horas en Santa Rosa 211.

AUTOMÓVIL
"FORD" Nuevo
VENDO
$ 1,000 al contado, saldo con $ 300 mensuales. Exígese garantía hipotecaria o fianza bancaria. Tratar y verlo diariamente, de 3 a 4 P. M., en
COMPAÑIA 1246. - CASILLA 3888
21-C

PARTIDA ELÉCTRICA
UNIVERSAL
Sin uso, aplicable a cualquier automóvil, americano o europeo, de cuatro o más cilindros, vendo. Verla, de 3 a 4 P. M., en
COMPAÑIA 1246. - CASILLA 3888 21-C

Fierro
PARA
HERRADURAS
Realizamos
Santo Domingo 855
23-C

M. Tomás Tocornal
CORREDOR DE LA BOLSA DE COMERCIO
Se encarga de la compra y venta de bonos, acciones y propiedades; de la contratación de seguros y deudas hipotecarias, conversiones de deudas, etc.
Bandera 227 :-: Teléfono Inglés 2636

Koppel Industrial
Car & Equipment Co.
KOPPEL PA., U. S. A.
Material fijo y rodante para ferrocarriles industriales, sistema Koppel, para usos de la Agricultura, Minería, Industrias, Contratistas de Obras Públicas, etc., etc.
REPRESENTANTE GENERAL PARA CHILE
R. TORRETTI
CASILLA 2076.— SANTIAGO
12-D

BOMBAS

5.a COMPAÑIA DE BOMBEROS.— Bomba "Arturo Prat".— Cito a la Compañía a academia y ejercicio para el Jueves 20, a las 21 1|2 horas. Uniforme de trabajo.— El secretario.

6.a COMPAÑIA DE BOMBEROS. —Academia y ejercicio para el Jueves 20 del presente, a las 9 1|2 P. M. Uniforme de trabajo.—El ayudante.

7.a CIE. DE POMPIER "HONNEUR et Patrie".—La Cie. est citer a l'exercice et academie qui aura lieu le Mercredi 10 courant a 21 h. Tenue de travail.—L'Adjudant.

12.a COMPAÑIA DE BOMBEROS.— "Chile Excelsior".— Cítase a la Compañía a academia y ejercicio para el Viernes 21 del presente a las 21.30 horas. Punto de reunión: Catedral esquina de Matucana. Uniforme de trabajo. En esta academia se designarán los puestos para el ejercicio combinado con la 6.a de Valparaíso y 11.a de Santiago.—El ayudante.

Avisos Económicos

NUEVOS

VENDO CABALLOS MAMPATOS de silla, muy mansos. Arturo Prat No. 690. x-1365-20-C

REMATE PUBLICO DEL BAR, cantina y billares, Eyzaguirre No. 1146. Para hoy Jueves a las 2 P. M. Por conclusión de negocio venderé al mejor postor. Hay: rico billar de carambolas, armazones con espejo, mostradores, vidrieras paradas y tendidas, mesas, sillas, refrigerador, licores surtidos reloj pared, copas, vasos, colección completa "Zig-Zag", alfombra, cocina económica, y muchos otros útiles y muebles para negocios. Recibo mercadería para vender en este remate. — Eleodoro Estay, martillero autorizado. Recibe órdenes para remate. Oficina San Diego 106. x-1401-20-C

VENDO, POR AUSENTARME, propiedad esquina, Bascuñán; propiedad altos, Serrano, muy buenas rentas. Dueño José Ricardo de la Barrera. Correo Central. x-1402-20-C

MEDIO AMOBLADO, ESCRITORIO realízase, Matucana 654. **BREACK, CASI NUEVO REALIZASE.** x-1404-20-C

Mme. TIRAFERRI, CONFECCIONES traje sastre fantasía. Córtase moldes por medida. Enseñanza de corte. Cursos rápidos y garantido. Agustinas 1057. x-1399-22-C

CHAUFFEURS PARA FORD ofrécese con buenas recomendaciones, Morandé 868, Augusto Godoy. x-1396-20-C

PIANO MAGNIFICO ABSOLUTAMENTE nuevo vendo, San Diego 115, casita 15. x-1397-20-C

CORREAS DOBLE SUELA IMPORTADAS, transmisiones, descansos, poleas, vigas U y T, rieles, palas, chuzos, cable, manila, conitos chicos, gatas 10 toneladas, tecle dos toneladas, muchos otros artículos, vende, Serrano 44. T-19

PIEZA CALLE, OTRA DENTRO cerca Quinta y Pedagógico, pensión, Huérfanos 2815. x-1372-21-C

OCASION. VENDESE MAQUINA fotograbado nueva. Dirigirse a Carlos Guichard, Correo Central x-1373-22-C

SILLON DE PELUQUERIA EN buen estado compro. Casilla 1210. x-1374-22-C

SE NECESITA BUENA COCINERA para el campo. Se admite con niño. Huérfanos 1549. x-1377-21-C

A LA PERSONA QUE HAYA ENcontrado una cartera con carnet de motociclista, se le ruega devolverla a San Antonio 456. Buena gratificación. x-1378-22-C

NECESITO BUENA COCINERA que sepa la cocina francesa. Pago buen sueldo. Amunátegui 153. x-1382-21-C

CASA DE FAMILIA ARRIENDA una pieza con pensión a caballero honorable, Carmen 163. x-1384-21-C

NECESITO BUENA VESTONERA en calle Estado 250, segundo piso. Sastrería O. Johansson. x-1387-21-C

EN CASA DE MATRIMONIO SOlo se arriendan dos piezas con pensión a caballeros o matrimonio solo. Lira 364. x-1388-21-C

ALCANTARILLADOS. TAPAS, desgrasadores, estanques de 18 l. vees, tees, curvas de todos diámetros. Vende barato. Fundición San Miguel. Bulnes 216. x-1389-21-C

JOVENES ACTIVOS PARA LA venta de artículo de mucha aceptación. Fácilmente pueden ganarse $ 30 diario. Merced 390. x-1391-21-C

FAMILIA OFRECE PIEZA CAlle, pensión. Recoleta 287. x-1392-20-C

COMPRO BICICLETA EN BUEN estado, para niño. Indicar precio a Brasil 25. x-1393-21-C

ANATOMIA TESTUT, COMPRO, indicar precio y dirección, dirigirse por correo a M. M., San Francisco 1151. x-1394-20-C

OCUPACIONES

SE NECESITAN EMPLEADOS

HOJALATERO COMPETENTE que sepa su profesión necesito. Agustinas 2332. x-1336-21-c.

BUENA COCINERA BUEN SUELdo necesito. Blanco Encalada 2025. x-1340-21-c.

HOMBRES, MUJERES Y NIÑOS para la recolección de nueces y manzanas, necesita la Chacra Santa Julia de Ñuñoa. Avenida Irarrázaval N.o 4031. x-1351-21-c.

SE NECESITA UN MOZO DE 18 a 20 años. Inútil presentarse sin buenas recomendaciones. Delicias N.o 2560. x-1362-21-c.

COCINERA NECESITA EL HOtel Independencia 1167. 22-C

SE NECESITA UN EMPLEADO para tienda, que sea competente. Dirigirse a Casilla 3243, Valparaíso. 24-C

ARMADORAS DE CAMISAS SE necesita. Compañía 1060. 21-C

COCINERA NECESITO EN CAtedral 2974. 20-C

SIRVIENTA PARA LAS PIEZAS se necesita. Huérfanos 1892. Inútil presentarse sin buenas recomendaciones. **De 14 a 16 horas.** 20-C

INGENIERO
Norteamericano desea ocuparse con una empresa seria. Datos:
V. M. G.—Independencia 567. Rancagua x-1380-22-C.

BUENAS BORDADORAS PARA ropa blanca, se precisan. Compañía 1060. 25-C

NIÑOS PARA EL ASEO, NECEsito, Panadería Modelo, Castro 432. 20-C

COMERCIO E INDUSTRIAS

PAGAMOS 25 POR CIENTO POR chauchas y hasta el 40 por pesos. San Antonio 18. x-1197-7-D

SOMBRERERIA PAQUETERIA, realiza, Alonso Ovalle 833. x-1196-20-C

TERNOS CASIMIRES INGLESES corte americano entrega pagándolos mensualmente, Cooperative Sastrería. Agustinas 855. x-1122-23-C

PROPUESTAS

DIRECCION GENERAL DE OBRAS PUBLICAS. — AVISO.— Pídense propuestas públicas para la construcción de un camino desde Cobquecura a la estación de Coelemu del F. C., de Confluencia a Tomé. Las propuestas se abrirán en la Inspección de puentes y caminos, el 9 de Abril próximo, a las 15 horas. Bases y antecedentes pueden consultarse en la Sub-Inspección de Caminos. — Santiago, Marzo 8 de 1919.—**El Secretario General.** 28-C

MUNICIPALIDAD DE SANTIAGO. Locales para escuelas.— De orden de la Alcaldía se piden propuestas públicas para la adquisición de dos propiedades, edificadas o no, para Escuelas Municipales, conforme a las bases que pueden consultarse en la Direcicón de Obras Municipales y en esta Tesorería. Las propuestas se abrirán el día 1.o de Abril próximo a las 16.30 horas en la Sala de la Alcaldía. Santiago, 4 de Marzo de 1919. El Tesorero Municipal. 29-C

AVISO. — POSTERGACION DE propuestas para adquisición de rodillos. — Postérgase hasta el 1.o de Mayo las propuestas pedidas con fecha 4 del presente para la provisión de siete rodillos aplanadores de caminos, que debían abrirse el 1.o de Abril próximo. Las propuestas se abrirán ante los interesados que concurran, en la Inspección General de Puentes y Caminos de la Dirección de Obras Públicas, a las 14 horas del día indicado. — Santiago, Febrero 28 de 1919. — El Secretario General. 21-C

CARRUAJES CABALLOS

$ 4.200, $ 4.600, RESPECTIVAmente, vendo dos automóviles Dodge garantidos. Esperanza 1055. x-1337-20-c.

$ 2.500.— VICTORIA Y ARNESES con poco uso, yegua mestiza se vende de ocasión. San Francisco 251. x-1353-20-c.

VENDO CABALLO 1|2 SANGRE, elegante, manso, sin mañas, buena marcha, cómodo para señoras. San Ignacio N.o 423. x-1349-21-c.

VENDO CABALLOS MAMPATOS de silla, muy mansos. Arturo Prat 90 D. x-1365-20-c.

ARRENDAMIENTOS

CASA NECESITO URGENTE. — Barrio Moneda. Andes bajos, sin altos 5 piezas, patio luz. Ofertas "B" casilla 2668. x-1360-21-c.

INSTRUCCION

RECTORES Y DIRECTORES DE colegios, ofrécese estudiante del Pedagógico O. A. V., Correo 2. x-1383-21-C

MECANICOS DENTALES TITUlados, cursos para jóvenes y señoritas, de seis meses y un año. Prospectos, más antecedentes Delicias 2688. M. Vilos, director. x-1355-22-c.

INSTITUTO SAN MARTIN.—SAN Martín 67, Teléfono Inglés 213. Los exámenes son válidos y se rinden en el establecimiento. Sistema concéntrico. Humanidades, preparatorias y kindergarten. Recibe alumnos internos, medio-pupilos y externos. Idiomas extranjeros obligatorios desde las preparatorias. El establecimiento cuenta en los cursos de humanidades con un escogido cuerpo de profesores de Estado, conocidos por su competencia y seriedad como examinadores universitarios. Las preparatorias están regentadas por sacerdotes y normalistas. Kindergarten, dirigido por la misma profesora de años anteriores. Los alumnos de preparatorias quedan, en sólo dos años, preparados para primer año de humanidades. Unico colegio que prepara por su cuenta durante las vacaciones, a sus alumnos cuando tienen ramos atrasados. Facilidades para internos de provincias. Matrícula abierta. Clases principiaron 17 de Marzo. x-1366-23-c

CLASES DE FRANCES, CONVERsación. Preparatorias, castellano. Avenida Manuel Montt 548. Providencia. x-1335-22-c.

INSTITUTO ITALIANO, LORD Cochrane 104-108. Secciones femenina y masculina completamente separadas. Admite externos, medio pupilos e internos y comprende Kindergarten, clases preparatorias y humanidades. La matrícula está abierta todos los días de 9 a 12 y de 2 a 5 P. M. Pídase prospecto.

INSTITUTO, KINDERGARTEN "Santiago"—Castro 49.— Director sacerdote. Alumnos internos, medio-pupilos, externos desde cuatro años. Automóviles, etc. Matrícula abierta. x1206-29-C

"COLEGIO EUROPEO" PARA señoritas. Sección Infantil para niñitos. Alameda 2266. Internas, medio-pupilas, externas. Exámenes universitarios. Francés obligatorio. Las alumnas rinden exámenes de música en el Conservatorio Nacional. Matrícula abierta. Prospectos. x-1095-21-c.

LICEO AMERICANO PARA NIñas, Santa Rosa 144. — El más acreditado de los liceos particulares. Curso completo de humanidades, preparatorias, kindergarten y economía doméstica. Internado, medio-pupilaje y externado. Matrícula abierta. Clases principiaron. Laura Vargas Ravanal, directara. x-1077-20-c

LICEO LA ILUSTRACION. — VIcuña Mackenna 569. Está abierta la matrícula, clases el 6 de Marzo. Kindergarten, preparatorias y humanidades. Externado y medio pupilaje. 4927-27-c.

INSTITUTO DE SORDO-MUDOS y de Ciegos. — Internado gratuito. Educación general y profesional. Matrícula: 9 a 11; 3 a 6. Santa Victoria 330. 30-C

SEÑORITAS:
Humanidades 1.o y 2.o, sistema concéntrico, $ 20 mensuales. Matrícula abierta. Instituto Mercantil. Sección de Humanidades para Señoritas. Bandera 287, esquina Hérfanos, teléfono inglés 273. Numerosos certificados de aprobación universitaria. 25-C

ALUMNOS:
Humanidades 1.o a 3er. año, $ 20 mensuales, exámenes en la Universidad. Instituto Mercantil. Sección de Humanidades para alumnos. Bandera 287 esquina Huérfanos. Numerosos certificados de aprobación universitaria. Teléfono inglés 273. 25-C

PENSIONES

CASA FAMILIA RESPETABLE arrienda piezas pensión. Catedral 1557. x-1358-23-c.

PROPIEDADES

QUINTA EN PROVIDENCIA. CArros 11 y 27, vendo. Vicuña Mackenna 357. x-1347-18-c.

SE VENDEN DOS PROPIEDAdes, San Pablo 2250, Martínez de Rosas 2857. Tratar: Teatinos 114, de 2 a 5 P. M. x-1178-23-c

DINERO EN HIPOTECA

PRESTO DINERO SOBRE SEgundas hipotecas. Merced 629. — 8-10 y 13-15 horas. 23-C

COMPRA-VENTA

DE MUEBLES Y OBJETOS VARIOS

COMPRO DENTADURAS ARTIFIciales usadas. Cóndor 1334. 20-C

GANGA, $ 350 VENDO BILLAR completo. Avenida Chile 835. 22-C

POR AUSENTARME AL EXTRANjero realizo varias películas cinematográficas extraordinarias para explotarlas teatros provincias. Sacrifícolas cualquier precio. Gálvez 249, casa 8; horas: de 11 a 13. 24-C

TECHO AMERICANO ACANALAdo, $ 3 plancha. Aróstegui, Yaneti. Santiago, Manuel Rodríguez 854. x-336-20-C

VARIOS

HABIENDOSE EXTRAVIADO EL título N.o 3838 por dos acciones del Banco Hipotecario de Chile de propiedad de la señora Teresa Torres B., queda sin valor, por haberse dado el aviso a dicho Banco. x-1338-23-c.

MUNICIPALIDAD DE SANTIAGO Contribución de haberes muebles e inmuebles. Se avisa a los señores contribuyentes que no hayan pagado esta contribución por año o semestre anticipado que durante el próximo mes de Abril corresponde abonar la cuota por el 2.o trimestre del año en curso. Trascurrido el plazo se cobrarán intereses penales conforme a la ley. Santiago, 18 de Marzo de 1919.—El tesorero municipal. 29-C

ACEPTO REPRESENTACIONES de Fábricas y Casas, nacionales y extranjeras, comisiones, etc.; conocimientos de la plaza. Eduardo Paradela, Casilla 3511, Santiago. 22-C

MUNICIPALIDAD DE SANTIAGO —Patentes de vehículos.—Se avisa a los señores empresarios y dueños de automóviles, carruajes y vehículos de pasajeros y de carga, que durante el presente mes corresponde renovar las patentes respectivas para el período anual de 1919—1920.

Se atiende a los señores contribuyentes en la Sección de Patentes de la Tesorería Municipal, de 12 a 17 horas.— Santiago, 11 de Marzo de 1919.—**El Tesorero Municipal.** 27-C

MUNICIPALIDAD DE SANTIAGO —Impuesto de Patentes.—Se ruega a los señores profesiones, comerciantes e industriales que procedan a renovar en la Tesorería Municipal durante el curso del presente mes las patentes respectivas, conforme a lo dispuesto en el art. 3.o de la Ley No. 3,165, de 22 de Diciembre de 1916.

Terminado el plazo se cobrarán los intereses penales que establece el art. 24 de la referida Ley sin perjuicio de los gastos inherentes a la cobranza judicial.—Santiago, 11 de Marzo de 1919.—El Tesorero Municipal. 27-C

JUDICIALES

INVENTARIO SOLEMNE. — EL 2 del actual a las 11 horas, en mi oficina haré el inventario solemne de los bienes quedados al fallecimiento de don Juan José Avendaño.—José A. Alfonso, secretario. x-1099-21-C

QUIEBRA TARANTINO Y CASTRO. —Por resolución del señor Juez letrado del Tercer Juzgado Civil, don Alejandro Fuenzalida S., de fecha veintisiete del actual, se ha declarado en quiebra a los comerciantes de esta plaza que giran bajo la razón social de "Tarantino y Castro", Estado 110; y se nombró síndico provisional a don Carlos Silva Prado y se fijó el 1.o de Abril a las quince horas treinta minutos para la primera junta de acreedores, por no haberse llevado a efecto la del 3 de Marzo.—Santiago, 31 de Diciembre de 1918.—E. Guzmán, secretario. x-1224-11-C

EXTRACTO. — POR ESCRITURA otorgada con esta fecha ante mí, José Vicente Fabres, Notario Público de este departamento, los señores Marco D., Víctor y Jacques Cohen, comerciantes, de este domicilio, han formado una sociedad comercial colectiva para girar en esta plaza en el comercio de artículos de novedades y fantasía, por mayor y menor, bajo la razón social "Cohen y Compañía" que podrá usar cualquier socio, como encargados de la administración. El capital es de noventa mil pesos, aportados por partes iguales como sigue: don Marco D., quince mil pesos en dinero efectivo y quince mil pesos en mercaderías; y los señores Víctor y Jacques treinta mil pesos cada uno en mercaderías. El término es de un año a contar desde la fecha de la escritura.—Santiago, catorce de Marzo de mil novecientos diecinueve.—J. V. Fabres, Notario. x-1342-24-C

EXTRACTO. — CERTIFICO QUE por escritura de hoy, otorgada ante mí, los señores Juan Francisco Medel Sánchez, por sí, y Juan Edwards Salinas, como representantes legal de su mujer doña Florinda Salinas, de este domicilio, disolvieron la sociedad que formaron por escritura de fecha tres de Octubre de mil novecientos diez y ocho, ante el Notario señor Campino, bajo la firma Medel y Salinas, para negociar en general, y explotación de industrias que se presentaren, bajo el nombre de Oficinas Comerciales Chile, dándose los socios por recibidos de sus respectivos aportes.—Santiago, doce de Marzo de mil novecientos diecinueve.—F. Errázuriz Tagle, Notario. x-1356-23-C

POR AUTO DE 17 DE MARZO DEL señor juez del cuarto juzgado civil se señala el 11 de Abril a las 14 horas para el comparendo en el juicio Matte con Guerris sobre distribución de aguas.—El secretario. x-1379-

EXTRACTO.— POR ESCRITURA otorgada hoy ante mí, los señores Francisco y Humberto Aldunate, disolvieron y liquidaron la sociedad "Aldunate Hermanos", formada ante mí el 6 de Junio de 1917, quedando el activo y pasivo a cargo de la sociedad "Aldunate Hermanos y Compañía", que con esta fecha forman los señores Francisco y Humberto Aldunate y José Luis Mackenna.— Santiago, Marzo 15 de 1919.—Luis Cousiño T., Notario.

EXTRACTO.— Por escritura otorgada hoy ante mí, los señores José Luis Mackenna, Francisco y Humberto Aldunate, formaron sociedad para ejercer en esta plaza el ramo de corretaje en frutos del país, consignados, comisiones y demás negocios. La razón social es "Aldunate Hermanos y Compañía", que podrán usar los tres socios como administradores. El capital es $ 100,000.00, dinero, aportado: $ 50,000.00, por don José Luis Mackenna; $ 35,000.00, por don Francisco Aldunate; y $ 15,000.00 por don Humberto Aldunate. La sociedad durará cinco años y tendrá su domicilio en esta ciudad.—Santiago, Marzo 15 de 1919.— Luis Cousiño T., Notario. x-1390-24-C

APERTURA DE SUCESION.— ANTE el Compromisario, abogado don Abel Célis Maturana, con estudio en Morandé 450, se encuentra abierta la sucesión de doña Adela Droguett v. de Valenzuela.— C. Covarrubias, Actuario. 928-c-

INVENTARIO SOLEMNE.— EN EL estudio del abogado don Angel Célis Maturana, Morandé 450, Compromisario de la sucesión de doña Adela Droguett v. de Valenzuela y ante el receptor de mayor cuantía don Arturo Puelma, tendrá lugar el día 1.o de Abril, a las 16 y media horas, el inventario solemne de los bienes de la sucesión.— C. Covarrubias, Actuario. 930-c-

Se enviará gratis la infalible Receta "404"
y Prospectos "ENFERMEDADES GENITO-URINARIAS"
EXPLICANDO EL ULTIMO METODO DE SANAR RADICALMENTE DE LA GONORREA, BLENORRAGIA, ORQUITIS, HIPERTROFIA DE LA PROSTATA, RETENCION DE ORINES O CISTITIS, es gratis la receta. Miles de hombres que la han recibido acreditan con certificados su maravilloso éxito.

404

"Señor Carlos Lizama M., Esperanza 2, Santiago, escribe:

"Hace seis años contraje una gonorrea que no podía sanar; fracasaron todos los medicamentos e inyecciones que me recetaron; quedando siempre la gota; por las inyecciones tuve que guardar cama con una orquitis terrible, dificultad de orinar, los orines turbios, con hebritas; sufrí reumatismo gonorreal, hinchazón de las rodillas, me resolví a pedir la prescripción "404"; a los 8 días observé una mejoría increíble de todos mis padecimientos; la gota desapareció por completo; a los 30 días el "404" me sanó después que todo falló".

El señor P. Rodríguez, de Concepción, certifica:

"Después de sufrir 8 años estaba resuelto a ser operado de la próstata, como último recurso me apliqué las Bujías Prostáticas "406" y el específico "Prostatol", sané y me salvó de mis sufrimientos y la vida".

Para recibir la **PRESCRIPCION "404"** y prospectos "Enfermedades génito urinarias" y Certificados, corte este aviso y envíelo hoy con su dirección y 10 centavos para franqueo.

Dr. N. WILLIAMS Co. CASILLA 3283, VALPARAISO

ARADOS "AMES" Y "AVERY"
y toda clase de repuestos, alambres para cierro, negro y galvanizado; grapas, sunchos para cajones y barriles, horquetas, herraduras, cuartas para carretas, etc., etc.
A los precios más bajos de plaza ofrece:
ARTURO SOTA - Rosas 961 Casilla 538
21-C